



07.10.2024թ.

Հաստատում եմ տնօրեն՝

Է. Նանյան

ԱՆՇԱՐԺ ԳՈՒՅՔԻ ԳՆԱՀԱՏՄԱՆ ՀԱՇՎԵՏՎՈՒԹՅՈՒՆ
No 13/785/24

ՀՀ մարզ Շիրակ, քաղաք Գյումրի Շիրակացու փողոց 13/15 հասցեում գտնվող բնակելի տան շուկայական արժեքի վերաբերյալ:

Սույն հաշվետվությունը կազմված է <<Գնահատման գործունեության մասին>> ՀՀ օրենքի և ՀՀ կառավարության 2022 թվականի օգոստոսի 24-ի թիվ 1355-Ն որոշմամբ հաստատված անշարժ գույքի գնահատման ստանդարտի (այսուհետև ստանդարտ) պահանջներին համապատասխան:

Հաշվետվությունը կազմված է 41 /քառասունմեկ/ էջից:

ՊԱՏՎԻՐԱՏՈՒ՝ ՀԿԱԾ Շիրակի մարզային բաժին

ԳՆԱՀԱՏՈՂ՝ <<Արմեքսպերտիզա>> ՍՊԸ
375626 ք.Երևան, Գ. Նժդեհի 26
ՀՎՀՀ 02231188
Հ/հ 163018008868 ՀԷԲ <<Շենգավիթ>> մ/ճ
Հեռ. ընդ. 44-28-48
Գնահատման բաժին 060-65-02-56

Հայաստանի Հանրապետություն

ԵՐԵՎԱՆ 2024

Գնահատող



Բովանդակություն

1. Գնահատման առաջադրանքը.....	3
2. Գնահատման նպատակով ներկայացված փաստաթղթերի ցանկ.....	3
3. Գնահատման պատվիրատուն և հիմքը.....	3
4. Գնահատվող օբյեկտը, նույնականացման տվյալները և գնահատվող օբյեկտի նկատմամբ իրավունքների տեսակը.....	3
5. Գնահատման նպատակը (գնահատման գործառույթը).....	3
6. Գնահատման ամսաթվերը.....	6
7. Հաշվետվության ձևը.....	6
8. Գնահատման աշխատանքների ընթացակարգը.....	6
9. Գնահատվող օբյեկտի համառոտ նկարագրությունը.....	7
10. Առավել արդյունավետ օգտագործում.....	10
11. Գնահատման մոտեցումների (մեթոդների) ընտրությունը.....	10
12. Շուկայական արժեքի հաշվարկ համեմատական մեթոդով.....	14
13. Շուկայական արժեքի հաշվարկ ծախսային մոտեցմամբ.....	19
14. Եզրակացություն գնահատման առարկայի շուկայական արժեքի վերաբերյալ.....	28
15. Օգտագործված փաստաթղթեր.....	29
16. Սահմանափակումներ և հատուկ պայմաններ.....	33
17. Օգտագործված գրականություն.....	34
18. Գնահատվող գույքի լուսանկարներ.....	35



1. Գնահատման առաջադրանքը

ՀՀ մարզ Շիրակ, քաղաք Գյումրի Շիրակացու փողոց 13/15 հասցեում գտնվող բնակելի տան շուկայական արժեքը:

Գնահատողի և գնահատման կազմակերպության տվյալները

Գնահատման կազմակերպության անվանումը	«Արմէքսպերտիզ» ՍՊԸ
Իրավաբանական հասցեն	ք. Երևան, Գ. Նժդեհ 26
Տեսքեն	
Գնահատող	
Գնահատողի որակավորման վկայական	ԳԳ-2023-52, տրված 19.09.2023թ.

2. Գնահատման նպատակով ներկայացված փաստաթղթերի ցանկ

Ներկայացվել է անշարժ գույքի սեփականության (օգտագործման) իրավունքի գրանցման թիվ 24062019-08-0034 վկայականի պատճենը:

3. Գնահատման պատվիրատուն և հիմքը

Գնահատման հիմք է հանդիսանում պատվիրատուի 09.07.2024թ. գրությունը և 08.11.2023թ. կնքված թիվ ՀԿԱԾ-ԱՄԳ/ԱԳԳԾ-23/2 պայմանագիրը:

4. Գնահատվող օբյեկտը, նույնականացման տվյալները և գնահատվող օբյեկտի նկատմամբ իրավունքների տեսակը

Տվյալ հաշվետվության գնահատման օբյեկտը հանդիսանում ՀՀ մարզ Շիրակ, քաղաք Գյումրի Շիրակացու փողոց 13/15 հասցեում գտնվող բնակելի տունը: Ըստ տրամադրված վկայականի պատճենի ընդհանուր համատեղ սեփականության իրավունքով գրանցված իրավունքի սուբյեկտ են հանդիսանում՝

5. Գնահատման նպատակը (գնահատման գործառույթը)

Գնահատման նպատակը (գնահատման գործառույթը)՝ ՀԿԱԾ կատարողական վարույթի շրջանակներում անշարժ գույքի բռնագանձման հետևանքով դրա իրացումը:

Գնահատման արժեքի տեսակը՝ շուկայական արժեք:

Շուկայական արժեքը հաշվարկային դրամական մեծություն է, որով հավանաբար կիրականացվեր, գնահատման ամսաթվի դրությամբ, շահագրգիռ կողմերի միջև, բաց և մրցակցային շուկայում գնահատվող օբյեկտի փոխանակում, որի պարագայում կողմերից յուրաքանչյուրը, իրազեկված լինելով, գործում է ողջամտորեն և առանց հարկադրանքի:



1) Շուկայական արժեքի սահմանումը պետք է մեկնաբանվի՝ համաձայն հետևյալ հայեցակարգային շրջանակի՝

ա. «Հաշվարկային դրամական մեծություն»-ը վերաբերում է դրամական գնին, որը կարող է վճարվել օբյեկտի համար առևտրային շուկայական գործարքի ժամանակ: Շուկայական արժեքը հանդես է գալիս որպես առավել հավանական գին, որը, ըստ ողջամիտ նկատառումների՝ կարող է ձեռք բերվել շուկայում գնահատման ամսաթվի դրությամբ շուկայական արժեքի սահմանման մեջ եղած պայմաններին հետևելու դեպքում: Սա վաճառողի համար ձեռք բերվող արժեքներից լավագույնն է և առավել շահավետը գնորդի համար: Այդ արժեքի սահմանման ժամանակ հաշվի չեն առնվում, մասնավորապես, գործարքի հատուկ պայմաններից և հանգամանքների հետևանքով բարձրացված կամ իջեցված գները:

բ. «... որով հավանաբար կիրականացվեր...» նշվում է այն փաստը, որ գնահատվող օբյեկտի արժեքը հանդիսանում է ենթադրյալ գնահատված արժեք, այլ ոչ թե կանխորոշված կամ վաճառքի իրական գին: Այն իրենից ներկայացնում է գործարքի գինը գնահատման ամսաթվի դրությամբ, որտեղ իրականացվում են շուկայական արժեքի սահմանման մեջ եղած բոլոր այլ պայմանները:

գ. «... գնահատման ամսաթվի դրությամբ...» արտահայտում է պահանջ՝ ըստ որի արժեքը պետք է գնահատվի կոնկրետ ամսաթվի դրությամբ: Կապված այն բանի հետ, որ շուկան և շուկայական պայմանները կարող են փոփոխվել, այլ ժամանակի համար հավանական արժեքը կարող է սխալ լինել կամ չհամապատասխանել իրականությանը: Արժեքի գնահատման արդյունքն արտացոլում է գնահատման ամսաթվի դրությամբ շուկայի վիճակը և պայմանները, այլ ոչ թե որևէ այլ ամսաթվի դրությամբ:

դ. «...շահագրգիռ կողմերի միջև...» վերաբերում է շահագրգիռ գնորդին և վաճառողին:

Շահագրգիռ գնորդն ունի գնելու դրդապատճառներ, բայց ոչինչ նրան չի պարտադրում դա անել: Նման գնորդն ստիպված չէ գնում կատարել և միտված չէ ցանկացած գին վճարել: Բացի այդ, նա գնումը կատարում է՝ գործելով համաձայն ներկայիս շուկայի իրողությունների և ակնկալիքների, այլ ոչ թե երևակայական կամ հիպոթետիկ շուկայի, որոնց գոյությունը չի կարող ցուցադրվել կամ կանխատեսվել: Հնարավոր գնորդը չի վճարի շուկայականից ավելի բարձր գին: Գնահատվող օբյեկտի ներկայիս սեփականատերը նույնպես այդ «շուկան» ձևավորողների շարքում է:

Շահագրգիռ վաճառողը չի ցանկանում պարտադիր վաճառել, ստիպված չէ վաճառել և ոչ էլ պատրաստ է վաճառել ցանկացած գնով կամ հաստատել այն արժեքը, որը տվյալ պահին չի համարվում խելամիտ շուկայում: Շահագրգիռ վաճառողի դրդապատճառը շուկայական պայմաններում գնահատվող օբյեկտի վաճառքն է բաց շուկայում ամենահավանական գնով՝ անկախ գնից ակնկալվող շուկայի ուսումնասիրությունից հետո:



ե. «...բաց և մրցակցային շուկայում գնահատվող օբյեկտի փոխանակում...» նշանակում է, որ կողմերի միջև չկան որևէ կոնկրետ կամ հատուկ փոխհարաբերություններ, օրինակ, մայր և դուստր ընկերությունների կամ վարձատուի և վարձակալի միջև հարաբերությունները, որոնք կարող են գնի մակարդակը դարձնել շուկային ոչ բնորոշ կամ լինել գերագնահատված: Ենթադրվում է, որ շուկայական արժեքի գնով գործարքը պետք է իրականացվի այնպիսի կողմերի միջև, որոնք կապված չեն որևէ հարաբերություններով, և կողմերից յուրաքանչյուրը գործում է ինքնուրույն: Գնահատվող օբյեկտը շուկա է հանվել առավել հարմար ձևով, որպեսզի ապահովվի դրա իրացումը ձեռք բերվող տարբերակներից լավագույնով, ողջամիտ նկատառումներով, շուկայական արժեքի սահմանմանը համապատասխան գնով: Վաճառքի մեթոդը պետք է լինի այնպիսին, որը կապահովի շուկայում վաճառողի համար հասանելի լավագույն գին: Շուկայում ցուցադրման ժամկետի տևողությունը կարող է տարբեր լինել՝ կախված գնահատվող օբյեկտի և շուկայական պայմանների տեսակից: Միակ պայմանն այն է, որ այն պետք է բավարար լինի գնահատվող օբյեկտի հանդեպ շուկայի բավարար քանակությամբ մասնակիցների ուշադրությունը գրավելու համար:

զ. «... որի պարագայում կողմերից յուրաքանչյուրը, իրազեկված լինելով, գործում է ողջամտորեն ...» նշանակում է այն ենթադրությունը, որ շահագրգիռ գնորդը, այնպես էլ շահագրգիռ վաճառողը, բավականաչափ տեղեկացված են վաճառվող օբյեկտի, դրա փաստացի և պոտենցիալ կիրառման բնույթին և հատկություններին, ինչպես նաև շուկայի վիճակի մասին ըստ գնահատման ընթացիկ ամսաթվի: Հետագայում ենթադրվում է, որ նրանցից յուրաքանչյուրը հաշվենկատ է օգտագործում համապատասխան տեղեկատվությունը՝ ձգտելով հասնել իր տեսանկյունից գործարքի առավել շահավետ արժեքի: Սա վերաբերում է գնահատման ամսաթվի դրությամբ շուկայի վիճակի հաշվարկին, այլ ոչ թե հետագա ժամկետում արտահայտված հետադարձ դատողություններին:

է. «...և առանց հարկադրանքի...» նշանակում է, որ կողմերից յուրաքանչյուրն ունի գործարքի իրականացման դրոպատաճառներ, բայց կողմերից և ոչ մեկը հարկադրված կամ ստիպված չէ գործարք կատարել:

«Շուկայական արժեք» հասկացությունը ենթադրում է, որ գները սահմանվում են բաց և մրցունակ շուկայում, որտեղ մասնակիցներն օժտված են գործելու ազատությամբ: Գնահատվող օբյեկտների շուկան կարող է լինել ինչպես միջազգային, այնպես էլ տեղական, որը կարող է բաղկացած լինել բազմաթիվ գնորդներից և վաճառողներից կամ լինել սահմանափակ մասնակիցների քանակով:



6. Գնահատման ամսաթվերը

Անշարժ գույքի տեղագնության աշխատանքները կատարվել են 09.07.2024թ.:

Անշարժ գույքի շուկայական արժեքը սահմանվել է 09.07.2024թ.:

Անշարժ գույքի գնահատման հաշվետվությունը կազմվել է 07.10.2024թ.:

7. Հաշվետվության ձևը

Հաշվետվությունը կազմվել է պատմողական ձևով, ունի աղյուսակային և տեքստային մեկնաբանություններ:

8. Գնահատման աշխատանքների ընթացակարգը

Գնահատման աշխատանքների ընթացակարգը բաղկացած է հետևյալ հաջորդական փուլերից. նախապատրաստական փուլ և հիմնական փուլ:

1) Նախապատրաստական փուլում իրականացվում է՝
ա. գնահատվող օբյեկտի փաստաթղթերի հավաքագրում և ուսումնասիրություն, պատվերի ընդունում,

բ. գնահատման առաջադրանքի ձևակերպում և պայմանագրի կնքում:

2) Փաստաթղթերի նախնական ուսումնասիրության ընթացքում փաստաթղթերի հիման վրա անհրաժեշտ է պարզել գնահատման ներկայացված օբյեկտի իրավական կարգավիճակը, ինչպես նաև գնահատվող գույքի հիմնական տվյալները: Գնահատման առաջադրանքը պետք է պարտադիր ներառի գնահատման նպատակը և գնահատվող իրավունքները և սահմանափակումները: Գնահատման նպատակը և գնահատվող իրավունքի տեսակը պետք է համաձայնեցված լինեն գնահատման սուբյեկտների հետ:

3) Գնահատման պայմանագիրը կնքվում է գրավոր՝ Հայաստանի Հանրապետության օրենսդրությամբ սահմանված կարգով և պետք է պարունակի հետևյալ պարտադիր տեղեկությունները.

ա. գնահատվող օբյեկտի անվանման և նույնականացման վերաբերյալ,

բ. գնահատման դիմաց վճարի չափի վերաբերյալ,

գ. գնահատման ստանդարտներով սահմանված և գնահատմամբ որոշվող արժեքի տեսակի, գնահատման ամսաթվի և տարեթվի վերաբերյալ,

դ. գնահատման առաջադրանքի վերաբերյալ:

Պայմանագիրը կարող է նաև պարունակել Հայաստանի Հանրապետության օրենսդրությամբ սահմանված այլ տեղեկություններ:

4) Հիմնական փուլում իրականացվում են՝

ա. գնահատվող օբյեկտի տեղագնում (լուսանկարում) (կախված գնահատվող օբյեկտի տեսակից),



- բ. գնահատման համար անհրաժեշտ տեղեկատվության հավաքագրում, մշակում և վերլուծություն,
- գ. գնահատման համապատասխան սկզբունքների, մոտեցումների և մեթոդների ընտրություն,
- դ. գնահատում՝ ընտրված մոտեցման (կամ մոտեցումների) կիրառմամբ,
- ե. վերջնական արդյունքի հաշվարկման նպատակով տարբեր մոտեցումներով հաշվարկված արդյունքների համադրում,
- զ. հաշվետվության կազմում և տրամադրում:

9. Գնահատվող օբյեկտի համառոտ նկարագրությունը

Ըստ պատվիրատուի կողմից տրամադրված անշարժ գույքի նկատմամբ իրավունքների պետական գրանցման թիվ 24062019-08-0034 վկայականի պատճենում արտացոլված տվյալների բնակավայրերի նշանակության հողամասի մակերեսը կազմում է 0,0155 հա, միահարկ բնակելի տան մակերեսը կազմում է 126,34 քմ.:

Առկա են 2 հատ ինքնակամ փակված, 2 հատ ինքնակամ բացված դռներ և մեկ հատ ինքնակամ բացված պատուհան:

Գնահատման առարկայի բնութագիրը

Հասցե	ՀՀ մարզ Շիրակ, քաղաք Գյումրի Շիրակացու փողոց 13/15
Սեփականատերեր	—
Սեփականության իրավունքի գրանցման վկայական	24062019-08-0034
Իրավունքի տեսակ	Ընդհանուր եփականություն
Ընթացիկ շահագործումը	Բնակելի տուն
Շուկայական մոտարկված կադաստրային արժեքը (դրամ)	11 019 354
Կադաստրային ծածկագիր	08-001-0617-0113
Նպատակային նշանակությունը	Բնակավայրերի
Գործառնական նշանակությունը	Բնակելի կառուցապատման
Տարածագնահատման գոտին	9
Հողամասի մակերեսը (քմ)	0,0155հա
Թեքությունը	Հարթ
Տրանսպորտային մատչելիություն	Լավ
Շենք շինությունների տեխնիկական վիճակը	Լավ
Հարկայնությունը	1 հարկանի
Մակերեսը (քմ)	126.34 քմ.
Առաստաղի բարձրությունը(1 հարկ)	2,8- 3 մ.
Կառուցման տարեթիվը (թ)	1975թ.
Արտաքին հարդարումը	Առանց արտաքին հարդարման,
Արտաքին պատերը	Տուֆ քարից

ՀՀ ԱՌԵՎՏՐԱՎԱՐԴՅՈՒՆԱԲԵՐԱԿԱՆ ՊԱԼԱՏ
 «ԱՐՄԵԶՍՊԵՐՏԻՉԱ» ՍՊԸ



Միջհարկային ծածկը	Երկաթբետոն		
Տանիքը	Թիթեղ		
Արտաքին դուռ	Երկաթյա		
Կոմունիկացիաներ	Անվանում	Առկա է	Առկա չէ
	Ջուր	X	
	Կոյուղի	X	
	Էլեկտրամատակարարում	X	
	Գազամատակարարում	X	
	Ջեռուցում		X
Ներքին հարդարանք (պատեր, հատակ, դռներ և պատուհաններ)	Բնակելի տունը տուֆ քարից է, տանիքածածկը թիթեղ: Բնակելի տունը միահարկ է: Բնակելի տան ներքին հարդարանքը իրականացված է ներկանյութերով և պաստառներով, միջին վիճակ: Հատակները լամինատե, սալիկապատ: Պատուհանները մետաղապլաստե: ներքին դռները փայտե, մետաղապլաստե, մուտքի դուռը երկաթյա:		
Սանհանգույց	Սալիկապատ		
Ներքին հարդարման ընդհանուր գնահատական (1-7 բալային սանդղակով) 1, գրոյական վիճակ, 2. վատ վիճակ, 3. միջինից ցածր, ջին վիճակ, 5. միջինից բարձր, 6. լավ վիճակ, 7. գերաանց	Ներքին հարդարանքը /1-7/ սանդղակով համապատասխանում է 4-րդ կատեգորիային, միջին վիճակ:		
Այլ տեղեկություն	Ըստ անշարժ գույքի միավորի որակական և քանակական բնութագրերի վերաբերյալ կադաստրային տեղեկանքի շինությունը կառուցվել է 1975թ.:		

ՀՀ ԱՌԵՎՏՐԱՎԱՐԴՅՈՒՆԱԲԵՐԱԿԱՆ ՊԱԼԱՏ «ԱՐՄԵԲՍՊԵՐՏԻՉԱ» ՍՊԸ



Առավել մանրամասն տես սույն եզրակացությանը կից լուսանկարչական հավելվածում:
Տեղադրության հղումը՝

<https://yandex.com/maps/10259/gyumri/?l=sat&ll=43.836920%2C40.801737&mode=search&sl=43.837057%2C40.801880&text=40.801880%2C43.837057&z=16>

Ստորև ներկայացվում է գնահատվող գույքի լուսանկարները արբանյակից և կադաստրային քարտեզից

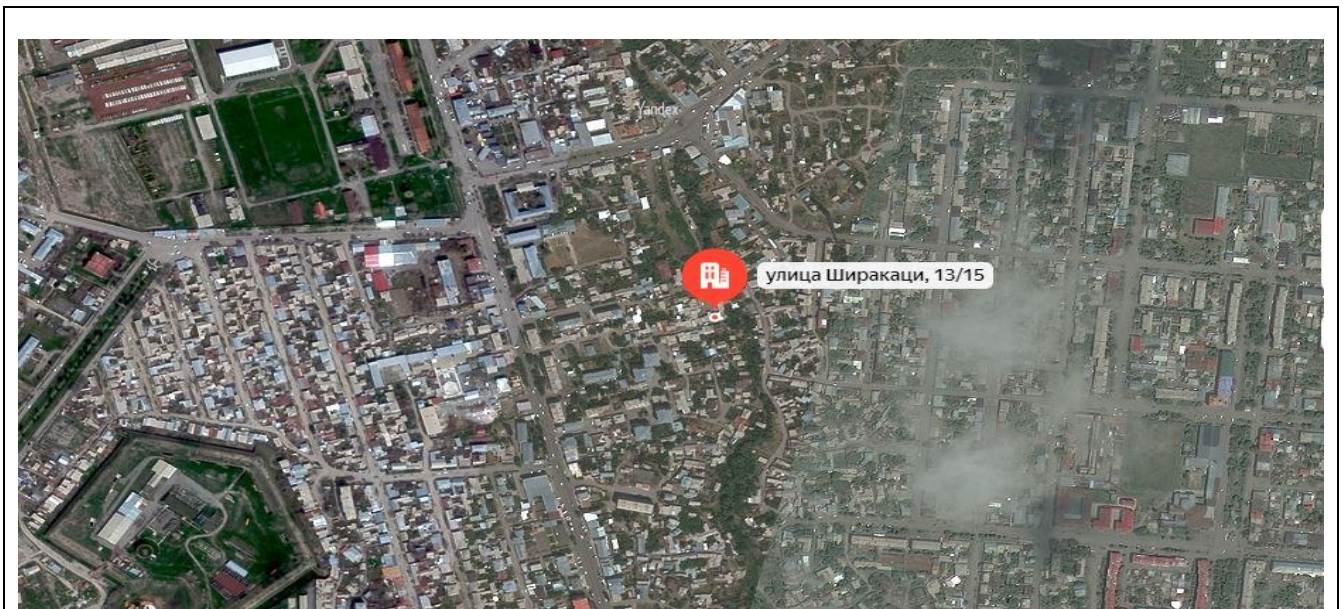

Գնահատող



Շուկայական արժեքին մոտարկված կադաստրային արժեք

Որոնել ըստ վկայականի համարի Փնտրել
 Որոնել ըստ կադաստրային ծածկագրի

Հարցման ամսաթիվ	28/09/2024 22:51:37
Անշարժ գույքի հասցեն՝	Սարգ Շիրակ, համայնք Գյումրի ք. Շիրակացու փողոց 13/15 բնակելի տուն
Անշարժ գույքի տեսակը՝	Բնակելի տուն
Անշարժ գույքի շուկայական արժեքին մոտարկված կադաստրային արժեքը (ՀՀ դրամ)	11 019 354.00
Անշարժ գույքի հարկը 2024 թ.-ի համար (ՀՀ դրամ)	3 759.68
Անշարժ գույքի հարկը 2025 թ.-ի համար (ՀՀ դրամ)	5 639.52
Անշարժ գույքի հարկը 2026 թ.-ի համար (ՀՀ դրամ)	7 519.35

Ծանոթություն՝ տվյալները արտացոլված են հարցման ամսաթվի դրությամբ Կադաստրի կոմիտեի կողմից գրանցված (հաշվառված) տվյալների հիման վրա:

Հարցերի դեպքում բողոք Ձեր հաղորդագրությունը

10. Առավել արդյունավետ օգտագործում

Առավել արդյունավետ օգտագործումն օգտագործման այն ձևն է, որը մասնակցի տեսանկյունից օբյեկտի համար ստեղծում է ամենաբարձր արժեքը:

Ֆիզիկապես հնարավոր, օրենսդրորեն թույլատրելի և տնտեսապես նպատակահարմար տարբերակներից առավել շահութաբերը գնահատողի կարծիքով հանդիսանում է ներկա օգտագործման տարբերակը, քանի որ բնակելի տունը իր տեղադրությամբ ու դիրքով, ինչպես նաև հողամասի գործառնական նշանակությամբ նպատակահարմար չէ շահագործել որևիցե այլ նշանակությամբ:

11. Գնահատման մոտեցումների (մեթոդների) ընտրությունը.

Անշարժ գույքի գնահատման դասական մոտեցումներն են.

- ա) համեմատական մոտեցում
- բ) ծախսային մոտեցում
- գ) եկամտային մոտեցում

Համեմատական մոտեցում

Համեմատական մոտեցման կիրառման դեպքում արժեքը որոշվում է գնահատվող օբյեկտը նույնական կամ համադրելի (նմանատիպ) օբյեկտների հետ համեմատելով, որոնց համար առկա է գների վերաբերյալ տեղեկատվություն՝

Համեմատական մոտեցումը ներառում է հետևյալ մեթոդները՝

Համադրելի գործարքների մեթոդ

Համանման հանրային ընկերությունների համեմատական մեթոդ

Քանի որ գնահատման ներկայացված գույքը անշարժ գույք է, ուստի կիրառվում է համեմատական գործարքների մեթոդը:



Համադրելի գործարքների մեթոդը, որը նաև հայտնի է որպես կողմնորոշիչ գործարքների մեթոդ, արժեքը որոշելու նպատակով օգտագործվում է նույնական կամ համադրելի օբյեկտների հետ կապված գործարքների վերաբերյալ տեղեկատվությունը:

Համադրելի գործարքների մեթոդի հիմնական փուլերն են՝ որոշել համեմատության միավորները, որոնք օգտագործվում են համապատասխան շուկայի մասնակիցների կողմից, մասնավորապես.

ա. որոշել համեմատության միավորները, որոնք օգտագործվում են համապատասխան շուկայում մասնակիցների կողմից,

բ. որոշել համապատասխան համադրելի գործարքները և հաշվարկել այդ գործարքների հիմնական գնահատման չափանիշները,

գ. կատարել համադրելի օբյեկտների և գնահատվող օբյեկտների որակական և քանակական նմանությունների և տարբերությունների հետևողական համեմատական վերլուծություն, որոնք օգտագործվում են համապատասխան շուկայի մասնակիցների կողմից,

դ. կատարել անհրաժեշտ ճշգրտումներ, եթե այդպիսիք կան, գնահատման ցուցանիշներում, որպեսզի արտացոլվի գնահատվող օբյեկտի և համադրելի օբյեկտների տարբերությունները,

ե. դիտարկել օբյեկտի գնահատման համար ճշգրտված ցուցանիշների կիրառում,

զ. եթե օգտագործվել են գնահատման մի քանի ցուցանիշներ, ստացված արժեքի ցուցանիշների համաձայնեցումը :

Հիմք ընդունելով վերոհիշյալը՝ գնահատողն ունի բավարար քանակությամբ արժանահավատ տեղեկատվություն, որը առավելագույնս արտացոլում և բացահայտում է այն գործոնները որոնց ազդեցությամբ տվյալ անշարժ գույքի վաճառքը բաց մրցակցային շուկայում առավել հավանական է, ուստի համեմատական մոտեցման կիրառումը գնահատվող անշարժ գույքի սեփականության իրավունքի շուկայական արժեքը որոշելու համար հիմնավորված է:

Եկամտային մոտեցում

Եկամտային մոտեցման շրջանակներում գնահատման արդյունքների ստացման համար կիրառվում են տարբեր մեթոդներ, որոնց ընդհանրությունը կայանում է նրանում, որ արժեքը որոշվում է փաստացի կամ կանխատեսվող եկամուտների վրա, որոնք ստանում է կամ կարող է ստանալ իրավունքի սեփականատերը :

Եկամտային մոտեցումը տրամադրում է արժեքի ցուցիչ՝ ապագա դրամական հոսքերը փոխակերպելով ընդհանուր ընթացիկ արժեքի: Եկամտային մոտեցմամբ արժեքը որոշվում է գնահատվող օբյեկտի եկամտաբերությամբ, դրամական հոսքի կամ ծախսերի խնայողությունների արժեքի հիման վրա:

Եկամտային մոտեցման կարևորագույն հիմքն է հանդիսանում է այն, որ ներդրողները ակնկալում են շահույթ ստանալ իրենց ներդրումներից, և որ նման եկամուտը պետք է արտացոլի ներդրումների ռիսկի ենթադրյալ մակարդակը:

Որպես կանոն, ներդրողները ակնկալել են փոխհատուցում միայն համակարգված ռիսկի համար (նաև հայտնի է որպես «շուկայական ռիսկ» կամ «չդիվերսիֆիկացված ռիսկ»):



Եկամտային մոտեցման մեթոդները փաստացի հիմնված են ապագա դրամական հոսքերի գումարների դիսկոնտավորմանը (փոխակերպմանը) ընթացիկ արժեքի: Դրանք դրամական հոսքերի դիսկոնտավորման մեթոդի տարբերակներն են:

Դրամական հոսքերի դիսկոնտավորման մեթոդ (ԴՀԴ)

ԴՀԴ մեթոդի համաձայն՝ կանխատեսվող դրամական հոսքը դիսկոնտավորվում է հակառակ ուղղությամբ (ապագայից և) մինչ գնահատման ամսաթիվը, որը արդյունքում թույլ է տալիս ստանալ գնահատվող օբյեկտի ընթացիկ արժեքը:

ԴՀԴ մեթոդի հիմնական փուլերն են՝

ա. ըստ գնահատվող օբյեկտի և դրա գնահատման առանձնահատկություններից կախված դրամական հոսքի առավել հարմար տեսակի ընտրություն,

բ. դրամական հոսքերի կանխատեսման առավել օպտիմալ կոնկրետ ժամանակահատվածի որոշում,

գ. ամբողջ ժամանակահատվածի համար դրամական հոսքերի կանխատեսման նախապատրաստում,

դ. որոշված կանխատեսվող ժամկետի վերջում մնացորդային արժեքի որոշման անհրաժեշտության դիտարկում, այնուհետև, հաշվի առնելով գնահատվող օբյեկտի բնութագրերը, համապատասխան տերմինալային արժեքի որոշում,

ե. դիսկոնտավորման դրույքաչափի որոշում,

զ. դիսկոնտավորման դրույքաչափի կիրառումը կանխատեսվող ապագա դրամական հոսքերի նկատմամբ՝ անհրաժեշտության դեպքում հաշվի առնելով տերմինալային արժեքը:

Դիսկոնտավորման դրույքաչափը պետք է արտացոլի ոչ միայն դրամական միջոցի ժամանակավոր արժեքը, այլ նաև այն ռիսկերը, որոնք կապված են օբյեկտի ապագա շահագործման և դրամական հոսքերի տեսակի հետ:

Դիսկոնտավորման դրույքաչափերի ընդունման կամ հաշվարկման տարածված մեթոդները հետևյալն են՝

ա. Կապիտալի գնագոյացման մոդել (CAPM),

բ. կապիտալի նկատմամբ միջին կշռված ծախսեր (WACC) ,

գ. դիտարկվող կամ ստացված դրույքաչափերի և եկամտաբերության հարաբերակցություն,

դ. Կումուլյատիվ մեթոդ

Եկամտի կապիտալիզացիայի մեթոդ

Եկամտի կապիտալիզացիայի մեթոդը հիմնականում կիրառվում է երբ առկա է եկամտի կայուն աճի տեմպեր և շահույթ գնահատման ամսաթվի դրությամբ, այս դեպքում կարիք չկա սահմանել կոնկրետ կանխատեսման ժամանակահատված, և տերմինալային արժեքը կարող է ծառայել որպես արժեքի որոշման միակ հիմք:

Ծախսային մոտեցում

Ծախսային մոտեցման հիմքում ընկած է այն սկզբունքը, ըստ որի գնորդը գնահատվող օբյեկտի համար չի վճարի ավելին, քան հավասար օգտակարությամբ օբյեկտի ձեռք բերելու դեպքում, լինի դա գնման կամ կառուցման միջոցով, գործընթացը բարդացնող գործոնների բացակայությամբ՝ անհարկի ժամանակ, անհարմարություն,



ռիսկ կամ այլ գործոններ: Այս մոտեցումը հնարավոր է դարձնում ստանալ արժեք օբյեկտի արժեքը փոխարինման կամ վերարտադրման ընթացիկ ծախսերի որոշման միջոցով և ֆիզիկական մաշվածության ու հնացման բոլոր տեսակների կիրառմամբ:

Ընդհանուր առմամբ, առկա է ծախսերի մոտեցման երեք մեթոդ.

ա. ծախսերի փոխարինման մեթոդ՝ արտացոլում է համարժեք օգտակարությամբ նմանատիպ օբյեկտի ստեղծման ծախսերի հաշվարկման միջոցով որոշվող արժեքը,

բ. ծախսերի վերարտադրման մեթոդ՝ արտացոլում է օբյեկտի ճշգրիտ նմանակի վերստեղծման ծախսերի հաշվարկման միջոցով որոշվող արժեքը:

գ. բաղադրիչային մեթոդ, որի շնորհիվ հաշվարկում է գնահատվող օբյեկտի արժեքը՝ օբյեկտի առանձին բաղադրիչ մասերի արժեքները գումարելով:

Ծախսային մոտեցումը պետք է ներառի բոլոր ծախսերը, որոնք տվյալ մասնակիցը կարող է կրել:

Արժեքի տարբերը կարող են տարբերվել, կախված գնահատվող օբյեկտի տեսակից և պետք է ներառեն ուղղակի և անուղղակի ծախսեր, որոնք պահանջվում են գնահատման ամսաթվի դրությամբ օբյեկտի փոխարինման (վերարտադրման) համար, մասնավորապես՝

ա. *ուղղակի* ծախսեր (նյութեր, աշխատուժ)

բ. *անուղղակի* ծախսեր (տրանսպորտային ծախսեր, տեղադրման ծախսեր, մասնագիտական վճարներ (նախագծային, թույլտվություն, ճարտարապետական, իրավաբանական և այլն), այլ վճարներ (միջնորդավճարներ և այլն), ընդհանուր ծախսեր, հարկեր, ֆինանսական ծախսեր (օրինակ՝ պարտքային ֆինանսավորման տոկոսներ) և ձեռնարկատիրական շահույթ):

Մաշվածության հետ կապված ճշգրտումները սովորաբար դիտարկվում են հետևյալ տեսակների համար, որոնք ուղղումներ կամ ճշգրտումներ կատարելիս կարող են հետագայում բաժանվել ենթատեսակների.

ա. ֆիզիկական մաշվածություն՝ գնահատվող օբյեկտի կամ դրա բաղադրիչների ֆիզիկական մաշվածության պատճառով օգտակարության ցանկացած կորուստ, որն առաջացել է օգտագործման հետևանքով և տարիքից,

բ. ֆունկցիոնալ մաշվածություն՝ գնահատվող օբյեկտի անարդյունավետության հետևանքով առաջացած օգտակարության ցանկացած կորուստ, համեմատած դրա փոխարինման հետ, ինչպիսիք են նախագծմամբ, տեխնիկական բնութագրերն ու տեխնոլոգիայի հնացած լինելը,

գ. արտաքին կամ տնտեսական մաշվածություն՝ գնահատվող օբյեկտի նկատմամբ արտաքին համարվող տնտեսական կամ տեղական պայմանների հետևանքով առաջացած օգտակարության ցանկացած կորուստ: Այս տեսակի մաշվածությունը կարող է լինել ժամանակավոր կամ մշտական:



12. Շուկայական արժեքի հաշվարկ համեմատական մեթոդով.

Անշարժ գույքի գնահատման ժամանակ համեմատական մեթոդը կիրառվում է հետևյալ հաջորդականությամբ՝

- համանման անշարժ գույքի համար շուկայական իրավիճակի վերլուծություն և վերլուծության համար արժանահավատ տեղեկատվության ընտրություն,
- համեմատության համապատասխան միավորի որոշում,
- համեմատության անհրաժեշտ տարրերի առանձնացում,
- համեմատության միավորների արժեքի ճշգրտում,
- համեմատվող անշարժ գույքի համար արժեքի մի քանի ճշգրտված ցուցանիշների համապատասխանեցումը մեկ ցուցանիշին կամ գնահատվող անշարժ գույքի արժեքի միջակայքին (դիսպոզիցիա):

Որպես համեմատության միավոր են ընդունվում անշարժ գույքի շուկայում ձևավորված չափորոշիչները: Նույն անշարժ գույքի գնահատման համար կարող են միաժամանակ կիրառվել համեմատման մի քանի միավորներ:

Ստանդարտով նախատեսված մնացյալ գնագոյացման գործոնները, որոնցով գների ճշգրտումներ ստորև բերված աղյուսակում չեն կատարվել կամ գնահատվող անշարժ գույքի նույն գործոններից էականորեն չեն տարբերվում, կամ էլ գնահատողի կողմից չեն կիրառվել գնի վրա չնչին ազդեցության պատճառով.



Համեմատական տվյալներ

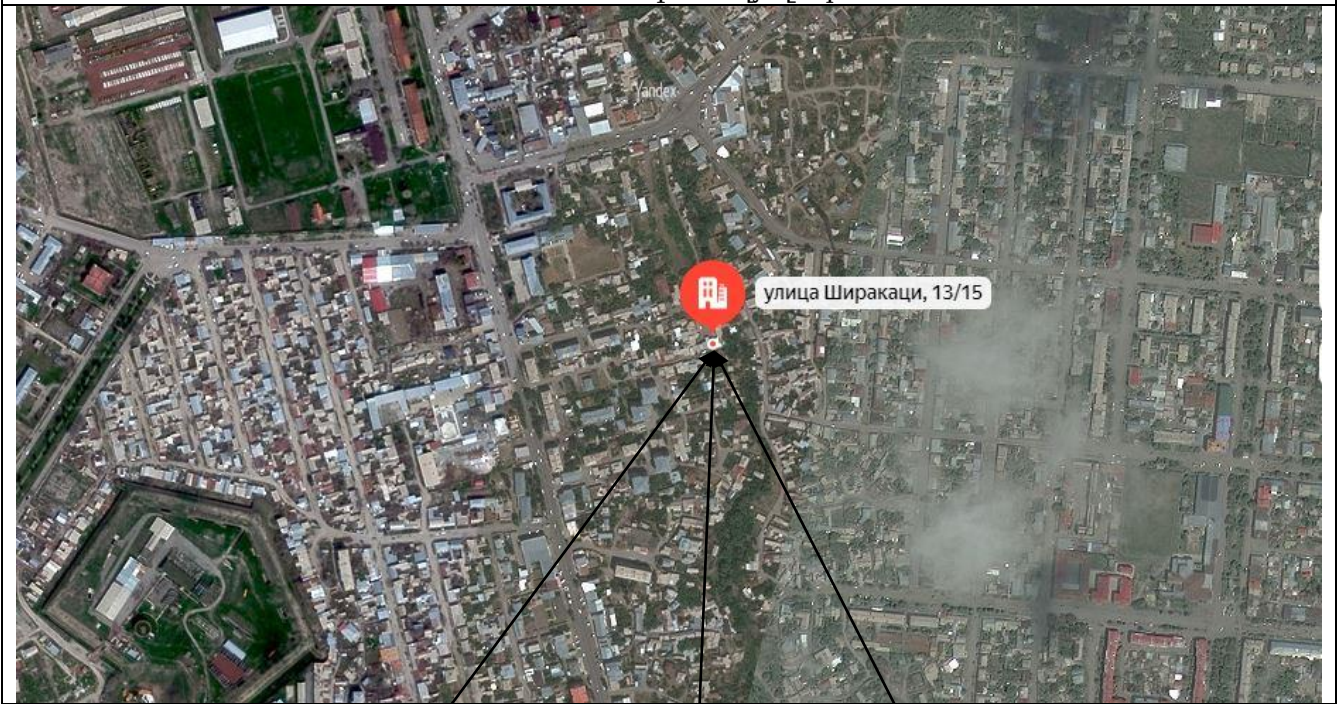

Այս հարկանքի ցանցում
 Ընդամասը 109 քմ. տարածքով
 վերանորոգում
\$93,000

Էլիտալ Ռեյթի Գրուպի
 44 7առեկ

Այս ստանդարտը չի բխում մանրակրթական կենտրոնից և կարող է լինել անօրինական:

Գնի և հետաքննե՛ք

Ինքնուրույն հարկումներ

Լեռնաշխարհի հարկադրանքներ

Տեսնել աստիճան

Տեսակ	Շին
Կենտրոն	Կարմրակապ
Ընդամասը տարածք	109 քմ.
Տարածքը	2 քմ.
Վերանորոգման արժեք	1
Վերանորոգման արժեք	1
Կահույք	Պահպանված
Անտրոն	Անկախ
Պարկինգ	Կանոնադրված

Տեղեկություններ հողատարածքի մասին

Կառավարման համար
 02 քմ.

Այս հարկանքի ցանցում
 Ընդամասը 105 քմ. տարածքով
 վերանորոգում
\$47,000

Էլիտալ Ռեյթի Գրուպի
 44 7առեկ

Այս ստանդարտը չի բխում մանրակրթական կենտրոնից և կարող է լինել անօրինական:

Գնի և հետաքննե՛ք

Ինքնուրույն հարկումներ

Տեսնել աստիճան

Լեռնաշխարհի հարկադրանքներ

Տեսնել աստիճան

Տեսակ	Շին
Կենտրոն	Կարմրակապ
Ընդամասը տարածք	105 քմ.
Տարածքը	1 քմ.
Վերանորոգման արժեք	1
Վերանորոգման արժեք	1
Կահույք	Պահպանված
Անտրոն	Անկախ
Պարկինգ	Կանոնադրված

Այս հարկանքի ցանցում
 Ընդամասը 105 քմ. տարածքով
 վերանորոգում
\$42,000

Creative Real Estate
 47 7առեկ

Այս ստանդարտը չի բխում մանրակրթական կենտրոնից և կարող է լինել անօրինական:

Գնի և հետաքննե՛ք

Ինքնուրույն հարկումներ

Տեսնել աստիճան

Լեռնաշխարհի հարկադրանքներ

Տեսնել աստիճան

Տեսակ	Շին
Կենտրոն	Կարմրակապ
Ընդամասը տարածք	105 քմ.
Տարածքը	1 քմ.
Վերանորոգման արժեք	1
Վերանորոգման արժեք	1
Կահույք	Անկախ
Անտրոն	Անկախ
Պարկինգ	Կանոնադրված

Տեղեկություններ հողատարածքի մասին

Կառավարման համար
 02 քմ.

ՀՀ ԱՌԵՎՏՐԱՎԱՐԴՅՈՒՆԱԲԵՐԱԿԱՆ ՊԱԼԱՏ
 «ԱՐՄԵԶՍՊԵՐՏԻՉԱ» ՍՊԸ



Համեմատության էլեմենտը	Գնահատվող օբյեկտը	օբյեկտ- անալոզ №1	օբյեկտ- անալոզ №2	օբյեկտ- անալոզ №3	
Անվանումը	բնակելի տուն	բնակելի տուն	բնակելի տուն	բնակելի տուն	
Հասցե	Գյումրի Շիրակացու փողոց	Գյումրի Շիրակացու փողոց	Գյումրի Շիրակացու փողոց	Գյումրի Շիրակացու փողոց	
Վաճառքի գինը (Դրամ)		36 020 000	18 200 000	16 270 000	
Շինության մակերես(քմ)	126,34	178	105	71	
Հողամասի մակերեսը(քմ)	155	612	185	213	
Ուղղված 1 քմ գինը (դրամ/քմ)		202 360	173 333	229 155	
Շուկայի վիճակ, վաճառքի պայմաններ, վաճառքի կամ առաջարկի ամսաթիվը		https://www.list.am/item/21194662	https://www.list.am/item/20379132	https://www.list.am/item/20784276	
Ուղղումը (%)		-10%	-10%	-10%	կայքում հայտարարություն տված անձինք պատրաստ են 10%-ով սակարկել տան արժեքը
Ուղղումը (դրամ)		-20 236	-17 333	-22 915	
Ուղղված 1 քմ գինը (դրամ/քմ)		182 124	156 000	206 239	
Գույքային իրավունքներն ու սահմանափակումները (այդ թվում՝ իրավունքների և օգտագործման նկատմամբ)		գնահատվողի նման	գնահատվող ի նման	գնահատվող ի նման	
Ուղղումը (%)		0%	0%	0%	
Ուղղումը (դրամ)		0	0	0	
Ուղղված 1 քմ գինը (դրամ/քմ)		182 124	156 000	206 239	
տեղադրությունը	լավ	լավ	լավ	լավ	
Ուղղումը (%)		0%	0%	0%	
Ուղղումը (դրամ)		0	0	0	
Ուղղված 1 քմ գինը (դրամ/քմ)		182 124	156 000	206 239	
դիրքը և տրանսպորտային հանգույցների առկայությունը և մատչելիությունը	լավ	լավ	լավ	լավ	
Ուղղումը (%)		0%	0%	0%	
Ուղղումը (դրամ)		0	0	0	
Ուղղված 1 քմ գինը (դրամ/քմ)		182 124	156 000	206 239	
Շինության մակերեսը	126,34	178	105	71	
Ուղղումը (%)		5%	0%	-5%	մակերեսի տարբերությունը ազդում է գնահատվող գույքի

ՀՀ ԱՌԵՎՏՐԱՎԱՐԴՅՈՒՆԱԲԵՐԱԿԱՆ ՊԱԼԱՏ
 «ԱՐՄԵԶՍՊԵՐՏԻՉԱ» ՍՊԸ



					արժեքի վրա
Ուղղումը (դրամ)		9 106	0	-10 312	
Ուղղված 1 քմ գինը (դրամ/քմ)		191 230	156 000	195 927	
հողամասի մակերեսը	155	612	185	213	
Ուղղումը (%)		25%	0%	5%	հողամասի մակերեսի տարբերությունը ազդում է գնահատվող գույքի արժեքի վրա
Ուղղումը (դրամ)		47 807	0	9 796	
Ուղղված 1 քմ գինը (դրամ/քմ)		239 037	156 000	205 724	
կոնստրուկտիվ նյութերի տարբերի տեսակը,		գնահատվողի նման	գնահատվողի նման	գնահատվողի նման	
Ուղղումը (%)		0%	0%	0%	
Ուղղումը (դրամ)		0	0	0	
Ուղղված 1 քմ գինը (դրամ/քմ)		239 037	156 000	205 724	
հարկայնությունը, հարկը	միահարկ	երկհարկանի	միահարկ	միահարկ	
Ուղղումը (%)		3%	0%	0%	
Ուղղումը (դրամ)		7 171	0	0	
Ուղղված 1 քմ գինը (դրամ/քմ)		246 208	156 000	205 724	
օժանդակ շինությունների առկայությունը		գնահատվողի նման	գնահատվողի նման	գնահատվողի նման	
Ուղղումը (%)		0%	0%	0%	
Ուղղումը (դրամ)		0	0	0	
Ուղղված 1 քմ գինը (դրամ/քմ)		246 208	156 000	205 724	
ավարտվածության աստիճանը		գնահատվողի նման	գնահատվողի նման	գնահատվողի նման	
Ուղղումը (%)		0%	0%	0%	
Ուղղումը (դրամ)		0	0	0	
Ուղղված 1 քմ գինը (դրամ/քմ)		246 208	156 000	205 724	
Ներքին հարդարման վիճակը	4	4	4	2	
Ուղղումը (%)		0%	0%	15%	Ներքին հարդարումը ազդում է գնահատվող գույքի արժեքի վրա
Ուղղումը (դրամ)		0	0	30 859	
Ուղղված 1 քմ գինը (դրամ/քմ)		246 208	156 000	236 582	
Արտաքին հարդարման վիճակը	4	4	3	4	
Ուղղումը (%)		0%	10%	0%	Արտաքին հարդարումը

Գնահատող

ՀՀ ԱՌԵՎՏՐԱՎԱՐԴՅՈՒՆԱԲԵՐԱԿԱՆ ՊԱԼԱՏ
<<ԱՐՄԵԶՍՊԵՐՏԻՉԱ>> ՍՊԸ



					ազդում է գնահատվող գույքի արժեքի վրա
Ուղղումը (դրամ)		0	15 600	0	
Ուղղված 1 քմ գինը (դրամ/քմ)		246 208	171 600	236 582	
ավտոկայանատեղիի առկայությունը կամ հնարավորությունը		գնահատվողի նման	գնահատվողի նման	գնահատվողի նման	
Ուղղումը (%)		0%	0%	0%	
Ուղղումը (դրամ)		0	0	0	
Ուղղված 1 քմ գինը (դրամ/քմ)		246 208	171 600	236 582	
ինժեներական ցանցերն ու կոմունալ սպասարկումը (էլեկտրամատակարարում, գազամատակարարում, ջրամատակարարում, կոյուղի, ջեռուցում և այլն)	առկա է	առկա է	առկա է	առկա է	
Ուղղումը (%)		0%	0%	0%	
Ուղղումը (դրամ)		0	0	0	
Ուղղված 1 քմ գինը (դրամ/քմ)		246 208	171 600	236 582	
բնակելի, հասարակական և արտադրական նշանակության շենքեր-շինությունների արժեքի վրա ազդող այլ գործոններ					
Ուղղումը (%)		0%	0%	0%	
Ուղղումը (դրամ)		0	0	0	
Ուղղված 1 քմ գինը (դրամ/քմ)		246 208	171 600	236 582	
Կշռային գործակիցը		0,33	0,33	0,33	
Գնահատվող օբյեկտի 1քմ արժեքը (դրամ/քմ)		218 130			
Գնահատվող օբյեկտի արժեքը (դրամ)		27 560 000			

Այսպիսով, գնահատման ներկայացված ՀՀ մարզ Շիրակ, քաղաք Գյումրի Շիրակացու փողոց 13/15 հասցեում գտնվող բնակելի տան շուկայական արժեքը, տեղազննության կատարման ժամանակահատվածում ունեցած ապրանքային վիճակում, գնահատման համեմատական մոտեցմամբ գնահատված գնահատվում է **27 560 000 (քսանյոթ միլիոն հինգ հարյուր վաթսույն հազար) ՀՀ դրամ:**

Գնահատող



13. Շուկայական արժեքի հաշվարկ ծախսային մոտեցմամբ

Ծախսային մոտեցմամբ անշարժ գույքի շուկայական արժեքի գնահատումը իրականացվում է հետևյալ փուլերով.

- 1) հողամասի շուկայական արժեքի որոշում,
- 2) շենքերի և շինությունների վերարտադրման (կամ փոխարինման) ծախսերի որոշում,
- 3) շենքերի և շինությունների կուտակված մաշվածության մեծության որոշում,
- 4) անշարժ գույքի շուկայական արժեքի որոշում, որպես հողամասի շուկայական արժեքի և շենքերի ու շինությունների վերարտադրման (կամ փոխարինման) ծախսերի հանրագումար՝ նվազեցված կուտակված մաշվածության չափով:

Համեմատվող գույքերի վաճառքների (կամ առաջարկների) գների ճշգրտումն իրականացվել է հետևյալ կարգով.

I) Առաջին հերթին կիրառվել են գործակիցներ ըստ վաճառքի պայմանների և շուկայի վիճակի: Սրանցից յուրաքանչյուր հաջորդը կիրառվել է նախորդ արդյունքի նկատմամբ:

II) Երկրորդ հերթին իրականացվել են անմիջականորեն անշարժ գույքին վերաբերող ճշգրտումները: Սրանք կատարվել են ցանկացած կարգով, այսինքն կամայական հերթականությամբ:

Գնագոյացման այն գործոնները, որոնք նախատեսված են ստանդարտով, սակայն որոնցով գների ճշգրտումներ չեն կատարվել ստորև բերված աղյուսակում, ուրեմն դրանք ա) կամ կիրառված գործոններից էականորեն չեն տարբերվում,

բ) կամ էլ գնահատողի կողմից չեն կիրառվել գնի վրա չնչին ազդեցության պատճառով.



Համեմատական տվյալներ

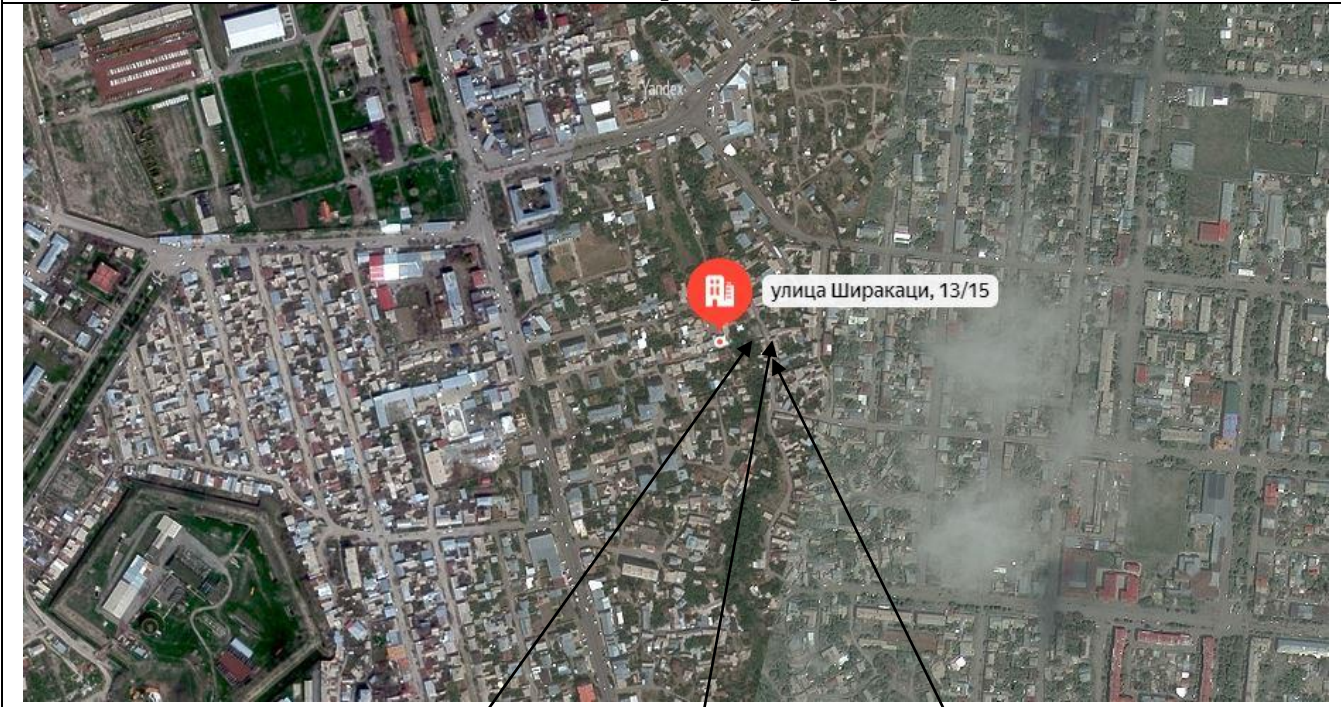

<p>Avik Գրանցում: 09/02/2020</p> <p>Պողատաբց ընակելի շինությունների համար Ուղեպատվա փողոցում Գրանցում: 453 քմ \$89,900</p> <p>Նմանատիպ հարդարություններ</p> <p>Տեղեկություններ հողատարածքի մասին</p> <p>Տեսակ: Քանակի շինությունների համար Գրառարանի մակերես: 453 քմ</p>	<p>Մերցաձից Գրանցում: 09/02/2020</p> <p>Պողատաբց ընակելի շինությունների համար Տեղաբնակի արդյուրում Գրանցում: 115 քմ \$20,000</p> <p>Նմանատիպ հարդարություններ</p> <p>Տեղեկություններ հողատարածքի մասին</p> <p>Տեսակ: Քանակի շինությունների համար Գրառարանի մակերես: 115 քմ Կոնստրուկցիան: Ընկերակառույցի, ցամաքառուսում, գալ կտրոփ</p>	<p>Narine Գրանցում: 09/02/2020</p> <p>Պողատաբց ընակելի շինությունների համար Առաքյալ փողոցում Գրանցում: 170 քմ \$33,000</p> <p>Նմանատիպ հարդարություններ</p> <p>Տեղեկություններ հողատարածքի մասին</p> <p>Տեսակ: Քանակի շինությունների համար Գրառարանի մակերես: 170 քմ Կոնստրուկցիան: Ընկերակառույցի, ցամաքառուսում, գալ կտրոփ</p>
--	---	---

ՀՀ ԱՌԵՎՏՐԱՎԱՐԴՅՈՒՆԱԲԵՐԱԿԱՆ ՊԱԼԱՏ
 «ԱՐՄԵԶՍՊԵՐՏԻՉԱ» ՍՊԸ



Համեմատության տարրերը	Չափման միավորը	Գնահատվող օբյեկտը	Անալոգ օբյեկտ №1	Անալոգ օբյեկտ №2	Անալոգ օբյեկտ №3	
Հասցե		Գյումրի Շիրակացու փողոց	Գյումրի Ղուկասյան փողոց	Գյումրի Տիգրան Մեծի փողոց	Գյումրի Մադոյան փողոց	
Տեղակատվության աղբյուրը			https://www.list.am/item/19340485	https://www.list.am/item/20294898	https://www.list.am/item/20145401	
Վաճառքի կամ առաջարկի գինը	դրամ		34,820,000	7,750,000	12,780,000	
Մակերես	քմ	155	453	113	170	
Վաճառքի կամ առաջարկի գինը	դր/քմ		76865	68584	75176	
ըստ շուկայի վիճակի, վաճառքի պայմանների և վաճառքի ամսաթվի,			10.2024թ.	10.2024թ.	10.2024թ.	
Ուղղումը	%		-10%	-10%	-10%	կայքում հայտարարություն տված անձիք պատրաստ են 10%-ով սակարկել հողամասի արժեքը
Ուղղումը	դրամ		-7687	-6858	-7518	
Ուղղված գինը	դր/քմ		69179	61726	67659	
Գույքային իրավունքներն (այդ թվում կառուցապատման) ու սահմանափակումները (այդ թվում իրավունքների և օգտագործման նկատմամբ)			գնահատվողի նման	գնահատվողի նման	գնահատվողի նման	
Ուղղումը	%		0%	0%	0%	
Ուղղումը	դրամ		0	0	0	
Ուղղված գինը	դր/քմ		69179	61726	67659	
Նպատակային և գործառնական նշանակությունը		բնակավայրերի, բնակելի կառուցապատման	բնակավայրերի, բնակելի կառուցապատման	բնակավայրերի, բնակելի կառուցապատման	բնակավայրերի, բնակելի կառուցապատման	
Ուղղումը	%		0%	0%	0%	
Ուղղումը	դրամ		0	0	0	
Ուղղված գինը	դր/քմ		69179	61726	67659	
Կոմունիկացիաների առկայությունը և հնարավորությունը		առկա է	առկա է	առկա է	առկա է	
Ուղղումը	%		0%	0%	0%	
Ուղղումը	դրամ		0	0	0	
Ուղղված գինը	դր/քմ		69179	61726	67659	
Կառուցապատման չափորոշիչները և սահմանափակումները			գնահատվողի նման	գնահատվողի նման	գնահատվողի նման	

Գնահատող

ՀՀ ԱՌԵՎՏՐԱՎԱՐԴՅՈՒՆԱԲԵՐԱԿԱՆ ՊԱԼԱՏ
 «ԱՐՄԵԶՍՊԵՐՏԻՉԱ» ՍՊԸ



Ուղղումը	%		0%	0%	0%	
Ուղղումը	դրամ		0	0	0	
Ուղղված գինը	դր/քմ		69179	61726	67659	
ըստ հողամասի չափերի (մակերես, լայնություն, երկարություն, երկրաչափական կառուցվածք, ճակատային մաս),		155	453	113	170	
Ուղղումը	%		10%	0%	0%	մակերեսի տարբերությունը ազդում է գնահատվող գույքի արժեքի վրա
Ուղղումը	դրամ		6918	0	0	
Ուղղված գինը	դր/քմ		76097	61726	67659	
Տեղադրությունը (գտնվելու վայրը), տեղակայման գրավչությունը		նմանատիպ	նմանատիպ	նմանատիպ	նմանատիպ	
Ուղղումը	%		0%	0%	0%	
Ուղղումը	դրամ		0	0	0	
Ուղղված գինը	դր/քմ		76097	61726	67659	
Թեքությունը		հարթ	հարթ	հարթ	հարթ	
Ուղղումը	%		0%	0%	0%	
Ուղղումը	դրամ		0	0	0	
Ուղղված գինը	դր/քմ		76097	61726	67659	
Տրանսպորտային հանգույցների առկայությունը, մատչելիությունը		առկա է	առկա է	առկա է	առկա է	
Ուղղումը	%		0%	0%	0%	
Ուղղումը	դրամ		0	0	0	
Ուղղված գինը	դր/քմ		76097	61726	67659	
Հողերի արժեքի վրա ազդող այլ գործոններ						
Ուղղումը	%		0%	0%	0%	
Ուղղումը	դրամ		0	0	0	
Ուղղված գինը	դր/քմ		76097	61726	67659	
Կշռային գործակիցը			0.333	0.333	0.333	
Շուկայական արժեքը	դր/քմ				68,493.73	
Արժեքը ՀՀ դրամով					10,620,000	

Գնահատվող ՀՀ մարզ Շիրակ, քաղաք Գյումրի Շիրակացու փողոց 13/15 հասցեում գտնվող հողամասի շուկայական արժեքը կազմում է 10 620 000 ՀՀ դրամ:



Շենքեր, շինությունների վերարտադրման ծախսերի որոշում

Շենքերի և շինությունների վերարտադրման (կամ փոխարինման) ծախսերը որոշվում են.

1) համապատասխան մասնագիտացված նորմատիվային տեղեկագրերում ներկայացված կամ հավաստի այլ աղբյուրներից ստացված տվյալների հիման վրա:

2) գնահատման ամսաթվի դրությամբ շուկայական գներով այն ծախսերի հաշվարկմամբ, որոնք անհրաժեշտ են նույնատիպ նոր շենքի (կամ շինության) կառուցման համար՝ օգտագործելով գնահատվող շենքի (կամ շինության) կառուցման համար օգտագործված նյութերը և տեխնոլոգիաները կամ այն ծախսերի հաշվարկմամբ, որոնք անհրաժեշտ են գնահատվող շենքին (կամ շինությանը) համապատասխանող օգտակարությամբ նոր շենքի (կամ շինության) (ժամանակակից պահանջներին համապատասխանող փոխարինիչի) կառուցման համար:

3) մինևույն շուկայական պայմաններում նմանատիպ շենքերի (կամ շինությունների) կառուցման համար շինարարության պայմանագրերում նշված արժեքի տվյալների հիման վրա:

Շենքեր, շինությունների վերարտադրման (փոխարինման) ծախսերի նորմատիվի ընտրության հարցում, որպես ուղենիշ են հանդիսացել 2009թ. «Շինարարական Աշխատանքների Խոշորացված Ցուցանիշները», ինչպես նաև կառուցապատման աշխատանքներով զբաղվող ընկերությունների հետ խորհրդակցման արդյունքները:

Համաձայն ստանդարտի ծախսային մոտեցումը պետք է ներառի բոլոր ծախսերը, որոնք տվյալ մասնակիցը կարող է կրել:

Արժեքի տարրերը կարող են տարբերվել՝ կախված գնահատվող օբյեկտի տեսակից և պետք է ներառեն ուղղակի և անուղղակի ծախսեր, որոնք պահանջվում են գնահատման ամսաթվի դրությամբ օբյեկտի փոխարինման (վերարտադրման) համար:

Որոշ ընդհանուր կետեր, որոնք պետք է հաշվի առնել, մասնավորապես՝

ա. ուղղակի ծախսեր (նյութեր, աշխատուժ),

բ. անուղղակի ծախսեր (տրանսպորտային ծախսեր, տեղադրման ծախսեր, մասնագիտական վճարներ (նախագծային, թույլտվություն, ճարտարապետական, իրավաբանական և այլն), այլ վճարներ (միջնորդավճարներ և այլն), ընդհանուր ծախսեր, հարկեր, ֆինանսական ծախսեր (օրինակ՝ պարտքային ֆինանսավորման տոկոսներ) և ձեռնարկատիրական շահույթ):

Աշխատանքների և շինհրապարակի կազմակերպման հետ կապված ծախսերը (ժամանակավոր շենքերի և կառուցվածքների) ձևեռային պայմաններում աշխատանքի համար հավելումը աշխատանքային պայմանները (նեղվածություն, անապատային, կիսաանապատային) սահմանված հարկերը և այլ առանձին ծախսերը հաշվի են առնվում շինարարության հաշվարկային արժեքի հաշվարկներում: ՇԱԽՑ-ում ընտրված ցուցանիշները արդեն ներառում են ուղղակի ծախսերը: Դրանց պետք է հավելել:

ՀՀ ԱՌԵՎՏՐԱԳԱՐԴՅՈՒՆԱԲԵՐԱԿԱՆ ՊԱԼԱՏ
 <<ԱՐՄԵԲՍՊԵՐՏԻՉԱ>> ՍՊԸ



Անվանումը (ՇԱԽՑ անալոզը)	Շինարարության արժեքը	Շենքի (շինության) մակերեսը		Սպառողական գների ինդեքս 2009-2023թթ	Լրիվ վերարտադրան կամ փոխարինման ծախսերը
		Մ x Բ (հ)		https://armstat.am/en/?nid=12&sid=07001	
Չափման միավորը	դրամ/քմ	քառ. մ	մ	%	դրամ
Շինություններ (ՇԱԽՑ 2009 ԳՈՒ-28)	199 800	126,34		1.68	42 407 792
Ընդամենը					42 407 792

Շենքերի և շինությունների կուտակված մաշվածության որոշում

Գոյություն ունեն մաշվածության երեք տեսակներ՝ ֆիզիկական, գործառնական և տնտեսական:

Կուտակված մաշվածությունը՝ շենքերի և շինությունների ֆիզիկական, գործառնական և տնտեսական մաշվածության հանրագումարն է:

Ֆիզիկական, գործառնական և տնտեսական մաշվածությունները լինում են.

ա) վերականգնվող՝ երբ մաշվածության վերացման հետ կապված ծախսերը տնտեսապես արդարացված են,

բ) չվերականգնվող՝ երբ մաշվածության վերացման հետ կապված ծախսերը տնտեսապես արդարացված չեն:

Ֆիզիկական մաշվածություն՝ գնահատվող օբյեկտի կամ դրա բաղադրիչների ֆիզիկական մաշվածության պատճառով օգտակարության ցանկացած կորուստ, որն առաջացել է օգտագործման հետևանքով և տարիքից:



Վերացվող ֆիզիկական մաշվածքի հաշվարկ

N/N	Կատարվող աշխատանքի անվանումը	Վերարտադրման կամ փոխարինման ծախսերի կառուցվածքը	Վերարտադրման կամ փոխարինման ծախսերի կառուցվածքը	Ֆիզիկական մաշվածությունը (չկատարած աշխատանքներ)	Ֆիզիկական մաշվածությունը (չկատարած աշխատանքներ)	Մնացորդային արժեք
	Չափման միավորը	%	դրամ	%	դրամ	դրամ
1	Հողային աշխատանքներ	3%	1 272 234	0%	0	1 272 234
2	Հիմքեր	5,8%	2 459 652	0%	0	2 459 652
3	Պատեր և միջնապատեր	37,5%	15 902 922	0%	0	15 902 922
4	Միջհարկային ծածկ և աստիճաններ	12,5%	5 300 974	5%	265 049	5 035 925
5	Տանիք	5,2%	2 205 205	10%	220 521	1 984 685
6	Հարդարման աշխատանքներ	17,5%	7 421 364	5%	371 068	7 050 295
7	Դռներ, պատուհաններ	10%	4 240 779	5%	212 039	4 028 740
8	Սանտեխնիկական աշխատանքներ	5,7%	2 417 244	5%	120 862	2 296 382
9	Էլեկտրամոնտաժային աշխատանքներ	1,5%	636 117	5%	31 806	604 311
10	Այլ աշխատանքներ	1,3%	551 301	5%	27 565	523 736
11	<i>Ընդամենը</i>	100%	42 407 792	3%	1 248 909	41 158 882

Կարճաժամկետ ծառայության էլեմենտների չվերականգնվող մաշվածքի հաշվարկ

N/N	Աշխատանքի անվանումը	Կարճաժամկետ ծառայության էլեմենտների չվերականգնվող մաշվածքի հաշվարկ	Իրական ծառայության ժամկետը	Նորմատիվային ծառայության ժամկետ	Մաշվածքի գործակիցը	Մաշվածքը
		դրամ	տարի	տարի		դրամ
1	Տանիք	1 984 685	20	40	0,50	992 342
2	Հարդարման աշխատանքներ	7 050 295	20	30	0,67	4 700 197
3	Դռներ, պատուհաններ	4 028 740	20	25	0,80	3 222 992
4	Սանտեխնիկական աշխատանքներ	2 296 382	20	25	0,80	1 837 106
5	Էլեկտրամոնտաժային աշխատանքներ	604 311	49	40	1,00	604 311
6	Այլ աշխատանքներ	523 736	49	40	1,00	523 736
7	<i>Ընդամենը</i>	16 488 149				11 880 684

ՀՀ ԱՌԵՎՏՐԱՎԱՐԴՅՈՒՆԱԲԵՐԱԿԱՆ ՊԱԼԱՏ
<<ԱՐՄԵԶՍՊԵՐՏԻՉԱ>> ՍՊԸ



Երկարաժամկետ ծառայության էլեմենտների չվերականգնվող մաշվածքի հաշվարկ

N/N	Արժեքի անվանումը	դրամ
1	Վերարտադրման կամ փոխարինման ծախսեր	42 407 792
2	Վերացվող ֆիզիկական մաշվածությունը (հետաձգված վերանորոգում)	1 248 909
3	Կարճաժամկետ ծառայության էլեմենտների չվերականգնվող մաշվածքի հաշվարկ	16 488 149
4	Ընդամենը երկարակյաց էլեմենտների արժեքը չվերացվող ֆիզիկական մաշվածքով (1-2-3)	24 670 733
5	Շինության փաստացի տարիքը (տարի)	49
6	Շահագործման նորմատիվային ժամկետը (տարի)	100
7	Մաշվածքի հաշվարկման գործակիցը	0,49
8	Երկարաժամկետ ծառայության էլեմենտների չվերացվող մաշվածքի արժեքը	12 088 659

Ընդհանուր ֆիզիկական մաշվածության հաշվարկը

N/N	Ֆիզիկական մաշվածքի տեսակը	դրամ
1	Վերացվող ֆիզիկական մաշվածությունը(հետաձգված վերանորոգում)	1 248 909
2	Կարճաժամկետ ծառայության էլեմենտների չվերականգնվող մաշվածքի հաշվարկ	11 880 684
3	Երկարաժամկետ ծառայության էլեմենտների չվերացվող մաշվածքի արժեքը	12 088 659
	<i>Ընդամենը</i>	25 218 253

Ֆունկցիոնալ մաշվածություն` գնահատվող օբյեկտի անարդյունավետության հետևանքով առաջացած օգտակարության ցանկացած կորուստ, համեմատած դրա փոխարինման հետ, ինչպիսիք են նախագծումը, տեխնիկական բնութագրերն ու տեխնոլոգիայի հնացած լինելը:

Գնահատվող գույքը մեծամասամբ համապատասխանում է արդի պահանջներին, առկա են տեխնիկական նորարարությունների հետ կապված որոշ անհամապատասխանություններ, չկան ֆունկցիոնալ նշանակությամբ օգտագործման կորուստներ: Հետևաբար գնահատվող գույքի գործառնական մաշվածությունը ընդունվել է 5%:

Արտաքին կամ տնտեսական մաշվածություն` գնահատվող օբյեկտի նկատմամբ արտաքին համարվող տնտեսական կամ տեղական պայմանների հետևանքով առաջացած օգտակարության ցանկացած կորուստ: Այս տեսակի մաշվածությունը կարող է լինել ժամանակավոր կամ մշտական:

Գնահատող 

ՀՀ ԱՌԵՎՏՐԱԳԱՐԴՅՈՒՆԱԲԵՐԱԿԱՆ ՊԱԼԱՏ
 «ԱՐՄԵԶՍՊԵՐՏԻՉԱ» ՍՊԸ



Տնտեսական մաշվածությունը պայմանավորված է նաև գնահատվող օբյեկտի գտնվելու վայրով, տեղանքով ու դիրքով: Տնտեսական մաշվածության այս բաղադրիչը կարելի հաշվարկել տվյալ տարածքում նորակառույց անշարժ գույքի (այնպիսի անշարժ գույքի, որը չունի ֆիզիկական և գործառնական մաշվածություն) կառուցման արժեքի և վաճառքի արժեքի տարբերության հիման վրա: Նման վերլուծություն կարելի է կատարել բազմաբնակարան շենքերի բնակարանների, անհատական բնակելի տների և հասարակական նշանակության օբյեկտների կառուցման արժեքների և վաճառքի գների վերաբերյալ բավարար քանակությամբ, ստույգ տեղեկություններ ունենալու դեպքում: Նկարագրված վերլուծության մեջ կառուցման արժեքը ներառում է հողամասի ձեռք բերման արժեքը, բարելավումների կառուցման հետ կապված ուղղակի և անուղղակի ծախսերը, ինչպես նաև ձեռնարկատիրոջ շահույթը: Տնտեսական մաշվածության հաշվարկման այս եղանակում սուբյեկտիվ կարող է լինել ձեռնարկատիրոջ շահույթի մեծության որոշումը:

Ուսումնասիրելով գնահատվող անշարժ գույքի շուկայական արժեքը ձևավորող կարևորագույն գործոնները՝ առաջարկ և պահանջարկ, գնահատողը գտնում է, որ տվյալ տարածաշրջանում նմանատիպ գույքերի պահանջարկը զգալի է, հետևաբար գնահատման օբյեկտի տնտեսական մաշվածությունը ընդունվել է 0%:

Կուտակված մաշվածության արժեքի հաշվարկ

Մաշվածության տեսակը	%	Մաշվածության արժեքը (դրամ)
Ֆիզիկական մաշվածությունը		25 218 253
Գործառնական մաշվածություն	5%	859 477
Արտաքին գործոններից կամ տնտեսական մաշվածություն	0%	0
<i>Կուտակված մաշվածության արժեքը</i>		26 077 730

Անշարժ գույքի արժեքի հաշվարկ

Ծախսերի և արժեքի անվանումը	Արժեքը (դրամ)
Վերարտադրման կամ փոխարինման ծախսեր	42 407 792
Կուտակված մաշվածության արժեքը	26 077 730
<i>Գնահատվող շենքի (շինության) արժեքը</i>	16 300 000

Այսպիսով, ծախսային մոտեցմամբ հաշվարկված անշարժ գույքի արժեքը, ըստ $U = U_{հող} + U_{շենք}$ բանաձևի, կազմում է՝

$$(10\ 620\ 000 + 16\ 300\ 000) = 26\ 920\ 000 \text{ ՀՀ դրամ:}$$

Գնահատող



Այսպիսով, ծախսային մոտեցմամբ հաշվարկված գնահատման ենթակա՝ ՀՀ մարզ Շիրակ, քաղաք Գյումրի Շիրակացու փողոց 13/15 հասցեում գտնվող անշարժ գույքի շուկայական արժեքը, տեղագննության կատարման ժամանակահատվածում ունեցած ապրանքային վիճակում, գնահատվում է **26 920 000 (քսանվեց միլիոն ինը հարյուր քսան հազար) ՀՀ դրամ:**

Ստացված տվյալների համադրում

Գույքի գնահատման ընթացքում գնահատողի կողմից կիրառվել են շուկայական արժեքի գնահատման այս դեպքում բոլոր հնարավոր մեթոդները: Եկամտային մեթոդը չի կիրառվել, քանի որ եկամտային մեթոդը չէր արտացոլի ճշգրիտ գնահատումը: Ստորև բերված աղյուսակում ներկայացված են գնահատման արդյունքները և կշիռային գործակիցները, կախված գնահատման մեթոդից:

ՀՀ	Հաշվարկի մոտեցում	Արժեքն ըստ կիրառված մեթոդների	Բաժնեմասը վերջնական արժեքում %	Արժեքը ՀՀ դրամով
1.	Ծախսային մոտեցում	26 920 000	50	27 240 000
2.	Համեմատական մոտեցում	27 560 000	50	
3.	Եկամտային մոտեցում	--	--	

ՀՀ մարզ Շիրակ, քաղաք Գյումրի Շիրակացու փողոց 13/15 հասցեում գտնվող բնակելի տան շուկայական արժեքը, տեղագննության կատարման ժամանակահատվածում ունեցած ապրանքային վիճակում, գնահատվում է **27 240 000 ՀՀ դրամ, ընդունվում է՝ 27 240 000 (քսանյոթ միլիոն երկու հարյուր քառասուն հազար) ՀՀ դրամ:**

Հաշվետվությունը հիմնվել է բաց և մրցակցային շուկայական տվյալներին: Հարկ ենք համարում նշել, որ շուկայական արժեքին մոտարկված կադաստրային արժեքը շուրջ 2,4 անգամ ցածր է բաց և մրցակցային շուկայից արտացոլված տվյալներից, ինչի պատճառով նշված տեղեկատվությունը չի արտացոլվել տվյալ հաշվետվությունում: Միաժամանակ գնահատման հաշվետվությունը կազմելիս գնահատողը հիմնվել է ՀՀ կառավարության 24.08.2022թ. N 1355-Ն որոշման թիվ 1 հավելվածի «Գնահատման ընդհանուր ստանդարտ» 13-րդ կետին և նկատի է ունեցել, որ գնահատվող գույքը իրացվելու է «Հրապարակային սակարկությունների մասին» ՀՀ օրենքի 30 հոդվածի 2 և 35 հոդվածի 2 կետերով:

13. Եզրակացություն գնահատման առարկայի շուկայական արժեքի վերաբերյալ

Գնահատման ներկայացված.

ՀՀ մարզ Շիրակ, քաղաք Գյումրի Շիրակացու փողոց 13/15 հասցեում գտնվող անշարժ գույքի շուկայական արժեքը, տեղագննության կատարման ժամանակահատվածում ունեցած ապրանքային վիճակում, գնահատվում է **27 240 000 (քսանյոթ միլիոն երկու հարյուր քառասուն հազար) ՀՀ դրամ:**



15. Օգտագործված փաստաթղթեր

**ՀԱՅԱՍՏԱՆԻ ՀԱՆՐԱՊԵՏՈՒԹՅՈՒՆ**
ՎԿԱՅԱԿԱՆ
ԱՆՇԱՐԺ ԳՈՒՅՔԻ ՆԿԱՏԱՍԱՐ ԻՐԱՎՈՒՆՔՆԵՐԻ
ՊԵՏԱԿԱՆ ԳՐԱՆՑՄԱՆ

Սույն վկայականով հաստատվում է «24» Հունիսի 2019 թվականին գույքի նկատմամբ իրավունքների պետական գրանցման միասնական մատյանում կատարված անշարժ գույքի նկատմամբ իրավունքի պետական գրանցումը հետևյալ տվյալներով.

1. ԳՐԱՆՑՎԱԾ ԻՐԱՎՈՒՆՔԻ ՍՈՒԲՅԵԿՏ (ՆԵՐ)

2. ԱՆՇԱՐԺ ԳՈՒՅՔԻ ԳՆԱԿԵԼՈՒՎԱՅԻՆ ԵՎ ԱՆՎԱՆՈՒՄԸ
Մարզ Շիրակ, համայնք Գյումրի ք. Շիրակացու փողոց 13/15 բնակելի տուն

3. ԳՐԱՆՑՄԱՆ ՀԱՄԱՐ ՀԻՄՔ ՀԱՆԴԻՍԱՑԱԾ ՓԱՍՏԱԹՂԹԵՐԸ
Անշարժ գույքի առուվաճառքի պայմանագիր՝ 06/06/2019թ. թիվ 4101

4. ՀՈՂԱՍՏԱՐ ԲՆՈՒԹՎԱԳՐԵՐԸ
Կադաստրային ծածկագիրը՝ 08-001-0617-0113
Մակերեսի չափը (հա)՝ 0.0155

Նպատակային նշանակությունը՝ բնակավայրերի
Գործառնական նշանակությունը կամ հողատեսքը՝ Բնակելի կառուցապատման
Գրանցված իրավունքի տեսակը՝ ԸՆԴՀԱՆՈՒՐ ՀԱՄԱՏԵՐ ՍԵՓԱԿԱՆՈՒԹՅՈՒՆ

Վկայական N 24062019-08-0034, գաղտնաբառ՝ KNZ1WPXVEP82

Էջ 1



5. ՇԻՆՈՒԹՅՈՒՆՆԵՐԻ ԲՆՈՒԹԱԳՐԵՐԸ

- 1) Նպատակային նշանակությունը՝ Բնակելի
- 2) Բնութագրերը ըստ առանձին շինությունների՝

Հ/հ	Կադաստրային ծածկագիրը	Տեսակը	Մակերեսի չափը	Գրանցված իրավունքի տեսակը
1	08-001-0617-0113-001	Բնակելի տուն	126.34 ք.մ.	ԸՆԴՀԱՆՈՒՐ ՀԱՄԱՏԵՂ ՍԵՓԱԿԱՆՈՒԹՅՈՒՆ

Լրացուցիչ նշումներ և տեղեկություններ

Առկա են 2 հատ ինքնակամ փակված, 2 հատ ինքնակամ բացված դռներ և մեկ հատ ինքնակամ բացված պատուհան:

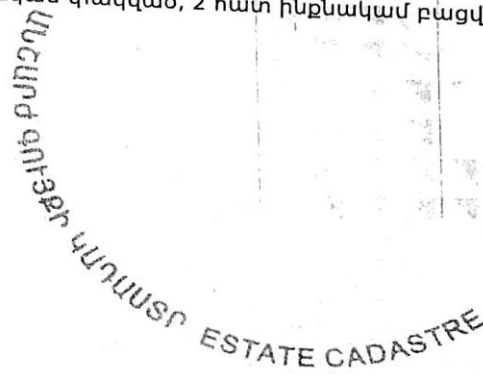

Գրանցումը իրավունքացուցող պաշտոնատար անձի անունը, ազգանունը՝ Կարեն Խաչատրյան գրառեցի՝ պաշտոնը՝ Շիրակի մարզային ստորաբաժանման անշարժ գույքի ավագ ռեգիստր

Վկայական N 24062019-08-0034, գաղտնաբառ՝ KNIZ1WPXVEP82

ՀՀ ԱՌԵՎՏՐԱՎԱՐԴՅՈՒՆԱԲԵՐԱԿԱՆ ՊԱԼԱՏ «ԱՐՄԵԲՍՊԵՐՏԻՏԱ» ՍՊԸ

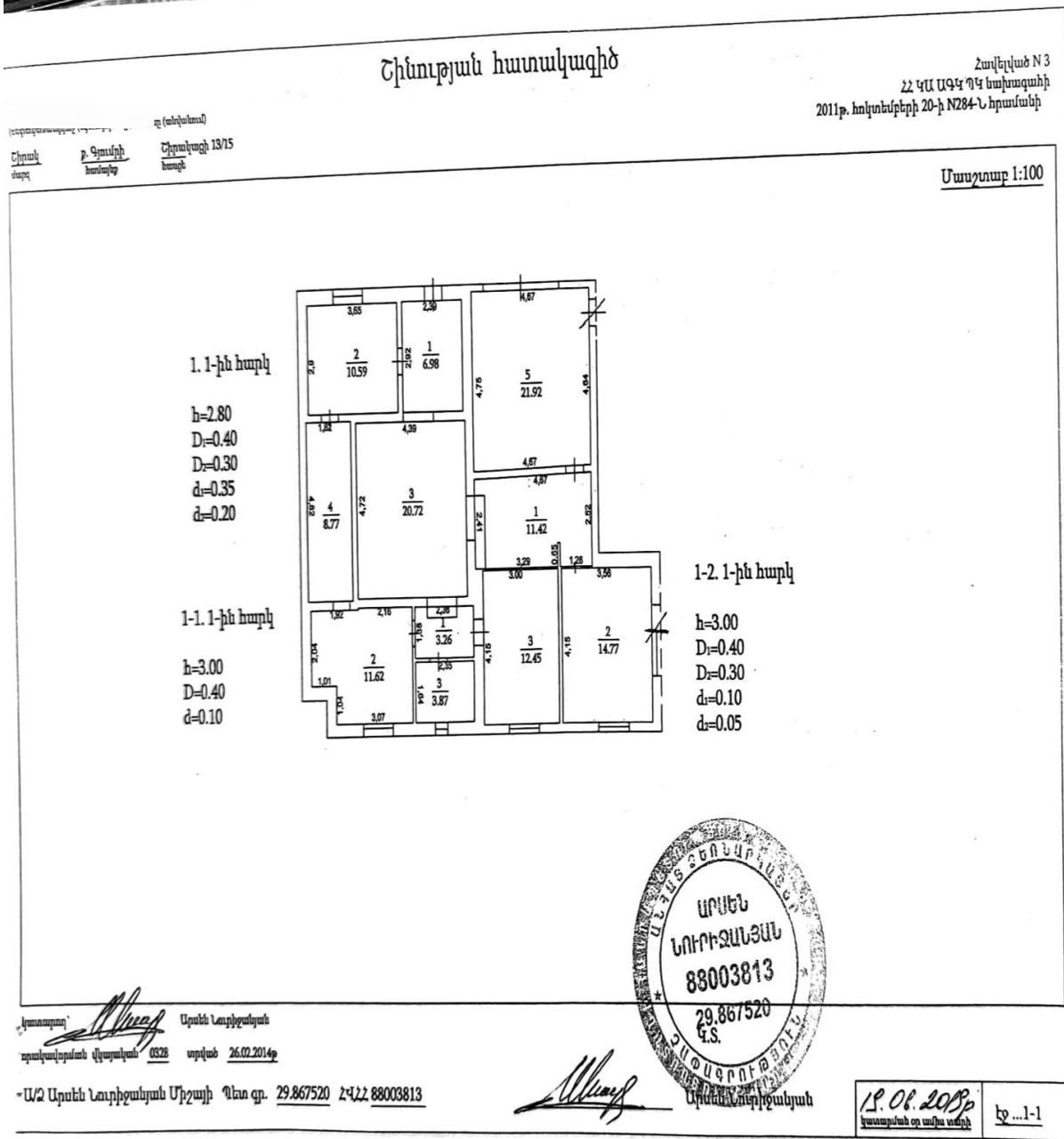

Handwritten signature



16. Սահմանափակումներ և հատուկ պայմաններ

Այս սահմանափակումները և պայմանները հանդիսանում են սույն հաշվետվության անբախտելի մասը:

- Գնահատողը պատասխանատվություն չի կրում գնահատվող սեփականության իրավունքների իրավական նկարագրության կամ սեփականության իրավունքների հետ առնչվող այլ հարցերի համար: Պատվիրատուի կողմից ներկայացված իրավունքները հաստատող փաստաթղթերը համարվել են հավաստի:
- Գնահատողը պարտավորվում է պահպանել գնահատման ընթացքում պատվիրատուի կողմից ստացված կամ հաշվարկների միջոցով պարզաբանված ինֆորմացիայի գաղտնիությունը:
- Գնահատողը գործել է որպես անկախ կատարող:
- Գնահատողի կողմից կատարված ուսումնասիրությունները և եզրակացությունները ամբողջությամբ անկանխակալ են:
- Աշխատանքների վարձատրությունը կախված չէ գնահատման արդյունքի և եզրակացության հետ:
- Գնահատողի կարծիքը գույքի արժեքի վերաբերյալ ուժի մեջ է գնահատման ամսաթվի դրությամբ: Գնահատողը պատասխանատվություն չի կրում գույքի արժեքի հետագա կտրուկ փոփոխությունների համար, որոնք կարող են ի հայտ գալ այդ ամսաթվից հետո, սոցիալական, տնտեսական, ֆիզիկական գործոնների, նաև քաղաքացիական օրենսդրության փոփոխության հետևանքով:
- Գնահատողից չի պահանջվում ներկայանալ դատական ատյաններին և տալ բացատրություն գնահատման վերաբերյալ, բացառությամբ դատական ատյանի օրինական հրավերով:
- Գնահատողը պատասխանատվություն չի կրում գույքի այն թերությունների համար, որոնք հնարավոր չէ հայտնաբերել տեսողական զննությամբ:
- Գնահատողը պատասխանատվություն չի կրում Պատվիրատուի կողմից ներկայացված տվյալների իսկության համար:
- Ելակետային պայմանները, որոնք օգտագործվել են հաշվետվության մեջ ստացվել են հավաստի աղբյուրներից, բայց և այնպես Գնահատողը չի կարող տալ հարյուր տոկոսանոց երաշխիք:
- Կազմված հաշվետվությունը դա մասնագետ Գնահատողի կարծիք է գույքի հավանական արժեքի վերաբերյալ և չի հանդիսանում երաշխիք, որ գույքը ազատ շուկայում կվաճառվի սույն հաշվետվության մեջ արտածված գնով:
- Գնահատողը պատրաստ է վերանայել գնահատման արդյունքներում լրացուցիչ որոշիչ տվյալներ ի հայտ գալու դեպքում, գնահատումից հետո մեկ ամսյա ժամկետում:



17. Օգտագործված գրականություն

1. ՀՀ օրենքը «Անշարժ գույքի գնահատման գործունեության մասին», ընդունված 10.12.2021թ.:
2. ՀՀ կառավարության 2022 թվականի օգոստոսի 24-ի թիվ 1355-Ն որոշմամբ հաստատված անշարժ գույքի գնահատման ստանդարտ:
3. ՀՀ քաղաքաշինության նախարարի կողմից 14.01.2008թ. թիվ N 09-Ն «ՀՀ տարածքում կառուցվող շենքերի, կառուցվածքների և շինարարական աշխատանքների տեսակների արժեքի խոշորացված ցուցանիշների ժողովածուն հաստատելու մասին» հրամանը, գրանցված ՀՀ արդարադատության նախարարության կողմից 07.04.2008թ., պետական գրանցման թիվ 11708117 (այսուհետ՝ ՇԱԽՑ 2009):
4. ՀՀ քաղաքաշինության նախարարի 08.12.2009թ., N 282-Ն հրամանով հաստատված «Բնակելի, հասարակական, և արտադրական շենքերի տեխնիկական վիճակի հետազննության մեթոդական ցուցումներ»-ի 118 կետի աղյուսակ 2):
5. ՀՀ քաղաքաշինության նախարարի 15.02.2008թ. N 19-Ն «Քաղաքաշինական փաստաթղթերի (ծրագրային և ճարտարապետաշինարարական) մշակման աշխատանքների արժեքի հաշվարկման կարգը հաստատելու մասին» հրաման:
6. ՀՀ քաղաքաշինության նախարարություն, 21.08.2001թ., թիվ 69 «Շինարարության համար կառուցվող ժամանակավոր շենքերի և կառուցվածքների նախահաշվային նորմերի հաստատման մասին» հրաման:
7. ՀՀ քաղաքաշինության նախարարություն, 21.08.2001թ., թիվ 68 «Շինարարական աշխատանքների վրա կլիմայական պայմանների ազդեցությունը հաշվի առնող նախահաշվային նորմերի հաստատման մասին» հրաման:

ԳՆԱՀԱՏՈՂ՝

(Վկայական No ԳԳ-2023-52)

Դ. Խաչատրյան



18. Գնահատվող գույքի լուսանկարներ



Լուսանկար1



Լուսանկար2



Լուսանկար3



Լուսանկար4



Լուսանկար5



Լուսանկար6

ՀՀ ԱՌԵՎՏՐԱԳԱՐԴՅՈՒՆԱԲԵՐԱԿԱՆ ՊԱԼԱՏ
«ԱՐՄԵԲՍՊԵՐՏԻՏԻՉԱ» ՍՊԸ



Լուսանկար 7



Լուսանկար 8

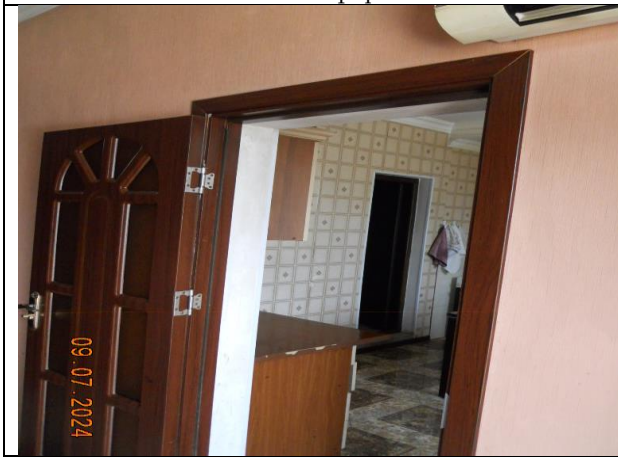

Լուսանկար 9

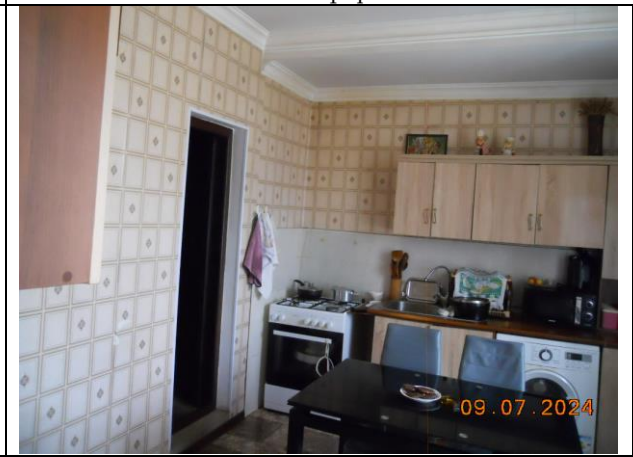

Լուսանկար 10



Լուսանկար 11



Լուսանկար 12



Լուսանկար13



Լուսանկար14



Լուսանկար15



Լուսանկար16



Լուսանկար17



Լուսանկար18

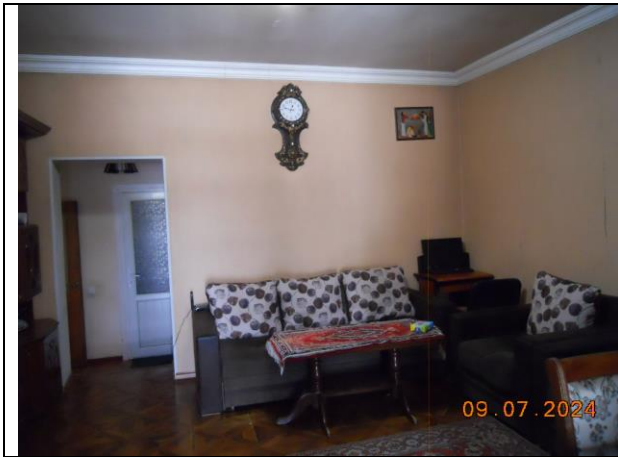

Լուսանկար19



Լուսանկար20



Լուսանկար21

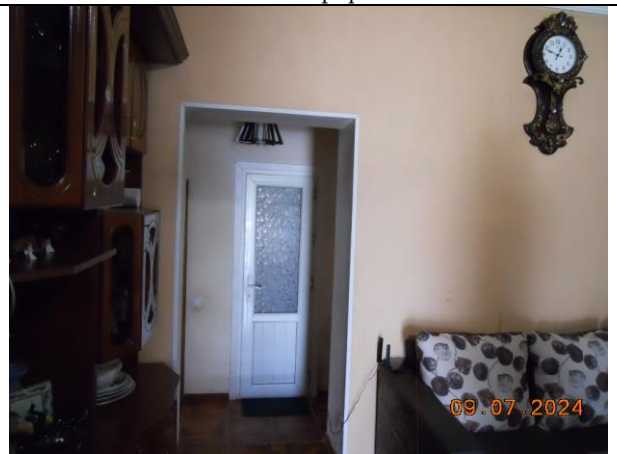

Լուսանկար22



Լուսանկար23



Լուսանկար24

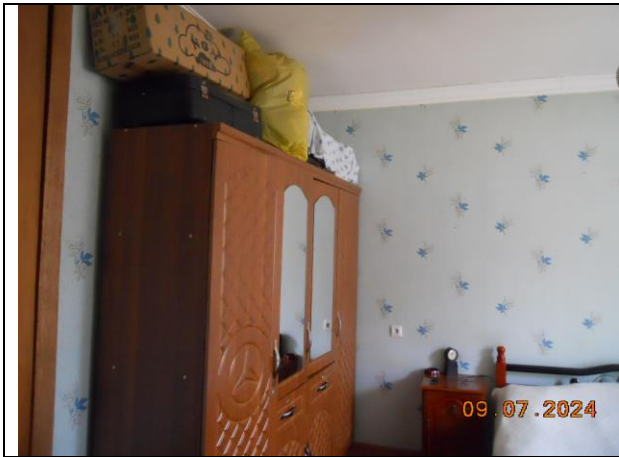

Լուսանկար25



Լուսանկար26



Լուսանկար27



Լուսանկար28



Լուսանկար29



Լուսանկար30

ՀՀ ԱՌԵՎՏՐԱՎԱՐԴՅՈՒՆԱԲԵՐԱԿԱՆ ՊԱԼԱՏ
«ԱՐՄԷԲՍՊԵՐՏԻՏԻՉԱ» ՍՊԸ



Լուսանկար31



Լուսանկար 32

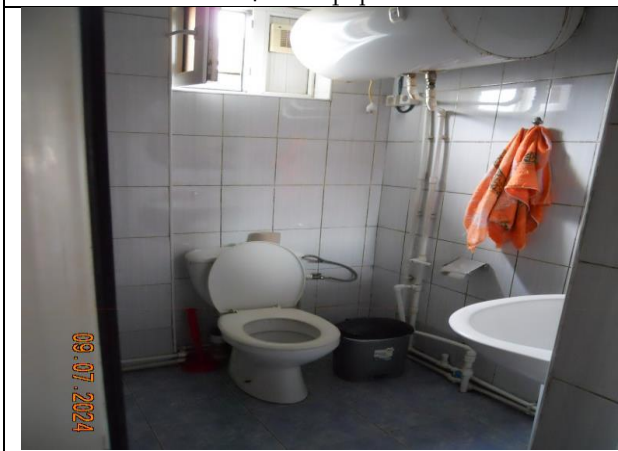

Լուսանկար33



Լուսանկար34



Լուսանկար35



Լուսանկար36

Գնահատող

ՀՀ ԱՌԵՎՏՐԱԳԱՐԴՅՈՒՆԱԲԵՐԱԿԱՆ ՊԱԼԱՏ
«ԱՐՄԷԲՍՊԵՐՏԻՏԻՉԱ» ՍՊԸ



Լուսանկար37

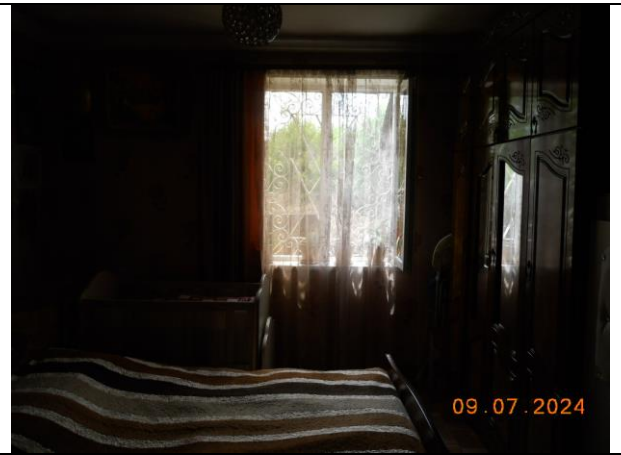

Լուսանկար38



Լուսանկար39



Լուսանկար40



Լուսանկար41



Լուսանկար42



Լուսանկար43



Լուսանկար44