



17.12.2024թ.

Հաստատում եմ տնօրեն՝

Է. Նանյան

**ԱՆՇԱՐԺ ԳՈՒՅՔԻ ԳՆԱՀԱՏՄԱՆ ՀԱՇՎԵՏՎՈՒԹՅՈՒՆ
No 13/1156/24**

ՀՀ մարզ Կոտայք, գյուղ Ջրվեժ 6 փողոց 120 հասցեում գտնվող բնակելի տան շուկայական արժեքի վերաբերյալ:

Սույն հաշվետվությունը կազմված է <<Գնահատման գործունեության մասին>> ՀՀ օրենքի և ՀՀ կառավարության 2022 թվականի օգոստոսի 24-ի թիվ 1355-Ն որոշմամբ հաստատված անշարժ գույքի գնահատման ստանդարտի (այսուհետև ստանդարտ) պահանջներին համապատասխան:

Հաշվետվությունը կազմված է 44 /քառասունչորս/ էջից:

ՊԱՏՎԻՐԱՏՈՒ՝ ՀԿԱԾ Կոտայքի մարզային բաժնի Աբովյանի տարածաշրջանի բաժին

ԳՆԱՀԱՏՈՂ՝ <<Արմէքսպերտիզա>> ՍՊԸ
375626 ք.Երևան, Գ. Նժդեհի 26
ՀՎՀՀ 02231188
Հ/հ 163018008868 ՀԷԲ <<Շենգավիթ>> մ/ճ
Հեռ. ընդ. 44-28-48
Գնահատման բաժին 060-65-02-56

Հայաստանի Հանրապետություն

ԵՐԵՎԱՆ 2024

Գնահատող



Բովանդակություն

1. Գնահատման առաջադրանքը.....	3
2. Գնահատման նպատակով ներկայացված փաստաթղթերի ցանկ.....	3
3. Գնահատման պատվիրատուն և հիմքը.....	3
4. Գնահատվող օբյեկտը, նույնականացման տվյալները և գնահատվող օբյեկտի նկատմամբ իրավունքների տեսակը.....	3
5. Գնահատման նպատակը (գնահատման գործառույթը).....	3
6. Գնահատման ամսաթվերը.....	6
7. Հաշվետվության ձևը.....	6
8. Գնահատման աշխատանքների ընթացակարգը.....	6
9. Գնահատվող օբյեկտի համառոտ նկարագրությունը.....	7
10. Առավել արդյունավետ օգտագործում.....	10
11. Գնահատման մոտեցումների (մեթոդների) ընտրությունը.....	10
12. Շուկայական արժեքի հաշվարկ համեմատական մեթոդով.....	14
13. Շուկայական արժեքի հաշվարկ ծախսային մոտեցմամբ.....	19
14. Եզրակացություն գնահատման առարկայի շուկայական արժեքի վերաբերյալ.....	28
15. Օգտագործված փաստաթղթեր.....	29
16. Սահմանափակումներ և հատուկ պայմաններ.....	33
17. Օգտագործված գրականություն.....	34
18. Գնահատվող գույքի լուսանկարներ.....	35



1. Գնահատման առաջադրանքը

ՀՀ մարզ Կոտայք, գյուղ Ջրվեժ 6 փողոց 120 հասցեում գտնվող բնակելի տան շուկայական արժեքը:

Գնահատողի և գնահատման կազմակերպության տվյալները

Գնահատման կազմակերպության անվանումը	«Արմեքսպերտիզա» ՍՊԸ
Իրավաբանական հասցեն	ք. Երևան, Գ. Նժդեհ 26
Տնօրեն	Է. Նանյան
Գնահատող	Դիաննա Ռաֆիկի Խաչատրյան
Գնահատողի որակավորման վկայական	ԳԳ-2023-52, տրված 19.09.2023թ.

2. Գնահատման նպատակով ներկայացված փաստաթղթերի ցանկ

Ներկայացվել է անշարժ գույքի սեփականության (օգտագործման) իրավունքի գրանցման թիվ 721924 վկայականի պատճենը:

3. Գնահատման պատվիրատուն և հիմքը

Գնահատման հիմք է հանդիսանում պատվիրատուի 08.10.2024թ. թիվ 0019784187 գրությունը և 08.11.2023թ. կնքված թիվ ՀԿԱԾ-ԱՄԳ/ԱԳԳԾ-23/2 պայմանագիրը:

4. Գնահատվող օբյեկտը, նույնականացման տվյալները և գնահատվող օբյեկտի նկատմամբ իրավունքների տեսակը

Տվյալ հաշվետվության գնահատման օբյեկտը հանդիսանում ՀՀ մարզ Կոտայք, գյուղ Ջրվեժ 6 փողոց 120 հասցեում գտնվող բնակելի տունը: Ըստ տրամադրված վկայականի պատճենի ընդհանուր համատեղ սեփականության իրավունքով գրանցված իրավունքի սուբյեկտ են հանդիսանում՝

5. Գնահատման նպատակը (գնահատման գործառույթը)

Գնահատման նպատակը (գնահատման գործառույթը)՝ ՀԿԱԾ կատարողական վարույթի շրջանակներում անշարժ գույքի բռնագանձման հետևանքով դրա իրացումը:

Գնահատման արժեքի տեսակները՝ շուկայական և լիկվիդային արժեք:

Շուկայական արժեքը հաշվարկային դրամական մեծություն է, որով հավանաբար կիրականացվեր, գնահատման ամսաթվի դրությամբ, շահագրգիռ կողմերի միջև, բաց և



մրցակցային շուկայում գնահատվող օբյեկտի փոխանակում, որի պարագայում կողմերից յուրաքանչյուրը, իրազեկված լինելով, գործում է ողջամտորեն և առանց հարկադրանքի:

1) Շուկայական արժեքի սահմանումը պետք է մեկնաբանվի՝ համաձայն հետևյալ հայեցակարգային շրջանակի՝

ա. «Հաշվարկային դրամական մեծություն»-ը վերաբերում է դրամական գնին, որը կարող է վճարվել օբյեկտի համար առևտրային շուկայական գործարքի ժամանակ: Շուկայական արժեքը հանդես է գալիս որպես առավել հավանական գին, որը, ըստ ողջամիտ նկատառումների՝ կարող է ձեռք բերվել շուկայում գնահատման ամսաթվի դրությամբ շուկայական արժեքի սահմանման մեջ եղած պայմաններին հետևելու դեպքում: Սա վաճառողի համար ձեռք բերվող արժեքներից լավագույնն է և առավել շահավետը գնորդի համար: Այդ արժեքի սահմանման ժամանակ հաշվի չեն առնվում, մասնավորապես, գործարքի հատուկ պայմաններից և հանգամանքների հետևանքով բարձրացված կամ իջեցված գները:

բ. «... որով հավանաբար կիրականացվեր...» նշվում է այն փաստը, որ գնահատվող օբյեկտի արժեքը հանդիսանում է ենթադրյալ գնահատված արժեք, այլ ոչ թե կանխորոշված կամ վաճառքի իրական գին: Այն իրենից ներկայացնում է գործարքի գինը գնահատման ամսաթվի դրությամբ, որտեղ իրականացվում են շուկայական արժեքի սահմանման մեջ եղած բոլոր այլ պայմանները:

գ. «... գնահատման ամսաթվի դրությամբ...» արտահայտում է պահանջ՝ ըստ որի արժեքը պետք է գնահատվի կոնկրետ ամսաթվի դրությամբ: Կապված այն բանի հետ, որ շուկան և շուկայական պայմանները կարող են փոփոխվել, այլ ժամանակի համար հավանական արժեքը կարող է սխալ լինել կամ չհամապատասխանել իրականությանը: Արժեքի գնահատման արդյունքն արտացոլում է գնահատման ամսաթվի դրությամբ շուկայի վիճակը և պայմանները, այլ ոչ թե որևէ այլ ամսաթվի դրությամբ:

դ. «...շահագրգիռ կողմերի միջև...» վերաբերում է շահագրգիռ գնորդին և վաճառողին:

Շահագրգիռ գնորդն ունի գնելու դրդապատճառներ, բայց ոչինչ նրան չի պարտադրում դա անել: Նման գնորդն ստիպված չէ գնում կատարել և միտված չէ ցանկացած գին վճարել: Բացի այդ, նա գնումը կատարում է՝ գործելով համաձայն ներկայիս շուկայի իրողությունների և ակնկալիքների, այլ ոչ թե երևակայական կամ հիպոթետիկ շուկայի, որոնց գոյությունը չի կարող ցուցադրվել կամ կանխատեսվել: Հնարավոր գնորդը չի վճարի շուկայականից ավելի բարձր գին: Գնահատվող օբյեկտի ներկայիս սեփականատերը նույնպես այդ «շուկան» ձևավորողների շարքում է:

Շահագրգիռ վաճառողը չի ցանկանում պարտադիր վաճառել, ստիպված չէ վաճառել և ոչ էլ պատրաստ է վաճառել ցանկացած գնով կամ հաստատել այն արժեքը, որը տվյալ պահին չի համարվում խելամիտ շուկայում: Շահագրգիռ վաճառողի դրդապատճառը շուկայական պայմաններում գնահատվող օբյեկտի վաճառքն է բաց շուկայում



ամենահավանական գնով՝ անկախ գնից ակնկալվող շուկայի ուսումնասիրությունից հետո:

ե. «...բաց և մրցակցային շուկայում գնահատվող օբյեկտի փոխանակում...» նշանակում է, որ կողմերի միջև չկան որևէ կոնկրետ կամ հատուկ փոխհարաբերություններ, օրինակ, մայր և դուստր ընկերությունների կամ վարձատուի և վարձակալի միջև հարաբերությունները, որոնք կարող են գնի մակարդակը դարձնել շուկային ոչ բնորոշ կամ լինել գերազնահատված: Ենթադրվում է, որ շուկայական արժեքի գնով գործարքը պետք է իրականացվի այնպիսի կողմերի միջև, որոնք կապված չեն որևէ հարաբերություններով, և կողմերից յուրաքանչյուրը գործում է ինքնուրույն: Գնահատվող օբյեկտը շուկա է հանվել առավել հարմար ձևով, որպեսզի ապահովվի դրա իրացումը ձեռք բերվող տարբերակներից լավագույնով, ողջամիտ նկատառումներով, շուկայական արժեքի սահմանմանը համապատասխան գնով: Վաճառքի մեթոդը պետք է լինի այնպիսին, որը կապահովի շուկայում վաճառողի համար հասանելի լավագույն գին: Շուկայում ցուցադրման ժամկետի տևողությունը կարող է տարբեր լինել՝ կախված գնահատվող օբյեկտի և շուկայական պայմանների տեսակից: Միակ պայմանն այն է, որ այն պետք է բավարար լինի գնահատվող օբյեկտի հանդեպ շուկայի բավարար քանակությամբ մասնակիցների ուշադրությունը գրավելու համար:

զ. «... որի պարագայում կողմերից յուրաքանչյուրը, իրազեկված լինելով, գործում է ողջամտորեն ...» նշանակում է այն ենթադրությունը, որ շահագրգիռ գնորդը, այնպես էլ շահագրգիռ վաճառողը, բավականաչափ տեղեկացված են վաճառվող օբյեկտի, դրա փաստացի և պոտենցիալ կիրառման բնույթին և հատկություններին, ինչպես նաև շուկայի վիճակի մասին ըստ գնահատման ընթացիկ ամսաթվի: Հետագայում ենթադրվում է, որ նրանցից յուրաքանչյուրը հաշվենկատ է օգտագործում համապատասխան տեղեկատվությունը՝ ձգտելով հասնել իր տեսանկյունից գործարքի առավել շահավետ արժեքի: Սա վերաբերում է գնահատման ամսաթվի դրությամբ շուկայի վիճակի հաշվարկին, այլ ոչ թե հետագա ժամկետում արտահայտված հետադարձ դատողություններին:

է. «...և առանց հարկադրանքի...» նշանակում է, որ կողմերից յուրաքանչյուրն ունի գործարքի իրականացման դրոպատաճառներ, բայց կողմերից և ոչ մեկը հարկադրված կամ ստիպված չէ գործարք կատարել:

«Շուկայական արժեք» հասկացությունը ենթադրում է, որ գները սահմանվում են բաց և մրցունակ շուկայում, որտեղ մասնակիցներն օժտված են գործելու ազատությամբ: Գնահատվող օբյեկտների շուկան կարող է լինել ինչպես միջազգային, այնպես էլ տեղական, որը կարող է բաղկացած լինել բազմաթիվ գնորդներից և վաճառողներից կամ լինել սահմանափակ մասնակիցների քանակով:

«Լիկվիդային արժեքը» գնահատվող օբյեկտի կամ դրանց խմբի մաս-մաս, հարկադիր վաճառքի արդյունքում ստացված գումարն է: Լիկվիդային արժեքը սահմանվում է՝



օգտվելով գնահատման երկու նախապայմաններից՝ կանոնակարգված գործարք սովորական շուկայական ժամկետներում և հարկադրված գործարք՝ շուկայում ցուցադրման նախատեսված ժամկետից ավելի սեղմ (սահմանափակ):

Լիկվիդային արժեքի հաշվարկում անհրաժեշտ է հաշվի առնել օբյեկտների նախնական վաճառքի նախապատրաստման ծախսերը՝ ներառյալ դրանց իրականացման համար գործունեության ծախսերը:

6. Գնահատման ամսաթվերը

Անշարժ գույքի տեղագննության աշխատանքները կատարվել են 08.10.2024թ.:

Անշարժ գույքի շուկայական արժեքը սահմանվել է 08.10.2024թ.:

Անշարժ գույքի գնահատման հաշվետվությունը կազմվել է 16.12.2024թ.:

7. Հաշվետվության ձևը

Հաշվետվությունը կազմվել է պատմողական ձևով, ունի աղյուսակային և տեքստային մեկնաբանություններ:

8. Գնահատման աշխատանքների ընթացակարգը

Գնահատման աշխատանքների ընթացակարգը բաղկացած է հետևյալ հաջորդական փուլերից. նախապատրաստական փուլ և հիմնական փուլ:

1) Նախապատրաստական փուլում իրականացվում է՝

ա. գնահատվող օբյեկտի փաստաթղթերի հավաքագրում և ուսումնասիրություն, պատվերի ընդունում,

բ. գնահատման առաջադրանքի ձևակերպում և պայմանագրի կնքում:

2) Փաստաթղթերի նախնական ուսումնասիրության ընթացքում փաստաթղթերի հիման վրա անհրաժեշտ է պարզել գնահատման ներկայացված օբյեկտի իրավական կարգավիճակը, ինչպես նաև գնահատվող գույքի հիմնական տվյալները: Գնահատման առաջադրանքը պետք է պարտադիր ներառի գնահատման նպատակը և գնահատվող իրավունքները և սահմանափակումները: Գնահատման նպատակը և գնահատվող իրավունքի տեսակը պետք է համաձայնեցված լինեն գնահատման սուբյեկտների հետ:

3) Գնահատման պայմանագիրը կնքվում է գրավոր՝ Հայաստանի Հանրապետության օրենսդրությամբ սահմանված կարգով և պետք է պարունակի հետևյալ պարտադիր տեղեկությունները.

ա. գնահատվող օբյեկտի անվանման և նույնականացման վերաբերյալ,

բ. գնահատման դիմաց վճարի չափի վերաբերյալ,

գ. գնահատման ստանդարտներով սահմանված և գնահատմամբ որոշվող արժեքի տեսակի, գնահատման ամսաթվի և տարբերվի վերաբերյալ,



- դ. գնահատման առաջադրանքի վերաբերյալ:
 Պայմանագիրը կարող է նաև պարունակել Հայաստանի Հանրապետության օրենսդրությամբ սահմանված այլ տեղեկություններ:
 4) Հիմնական փուլում իրականացվում են՝
 ա. գնահատվող օբյեկտի տեղագնում (լուսանկարում) (կախված գնահատվող օբյեկտի տեսակից),
 բ. գնահատման համար անհրաժեշտ տեղեկատվության հավաքագրում, մշակում և վերլուծություն,
 գ. գնահատման համապատասխան սկզբունքների, մոտեցումների և մեթոդների ընտրություն,
 դ. գնահատում՝ ընտրված մոտեցման (կամ մոտեցումների) կիրառմամբ,
 ե. վերջնական արդյունքի հաշվարկման նպատակով տարբեր մոտեցումներով հաշվարկված արդյունքների համադրում,
 զ. հաշվետվության կազմում և տրամադրում:

9. Գնահատվող օբյեկտի համառոտ նկարագրությունը

Ըստ պատվիրատուի կողմից տրամադրված անշարժ գույքի նկատմամբ իրավունքների պետական գրանցման թիվ 721924 վկայականի պատճենում արտացոլված տվյալների բնակավայրերի նշանակության հողամասի մակերեսը կազմում է 0,0257 հա, միահարկ նկուղով բնակելի տան մակերեսը կազմում է 210.1 քմ.:

Գնահատման առարկայի բնութագիրը

Հասցե	ՀՀ մարզ Կոտայք, գյուղ Ջրվեժ 6 փողոց 120
Սեփականատերեր	
Սեփականության իրավունքի գրանցման վկայական	721924
Իրավունքի տեսակ	Սեփականություն
Ընթացիկ շահագործումը	Բնակելի տուն
Շուկայական մոտարկված կադաստրային արժեքը (դրամ)	18 457 368
Կադաստրային ծածկագիր	07-057-0012-0017
Նպատակային նշանակությունը	Բնակելի
Գործառնական նշանակությունը	Բնակելի կառուցապատման
Տարածագնահատման գոտին	8
Հողամասի մակերեսը (քմ)	0,0257 հա
Թեքությունը	Հարթ
Տրանսպորտային մատչելիություն	Լավ
Շենք շինությունների տեխնիկական վիճակը	Լավ
Հարկայնությունը	1 հարկանի նկուղով

ՀՀ ԱՌԵՎՏՐԱՎԱՐԴՅՈՒՆԱԲԵՐԱԿԱՆ ՊԱԼԱՏ
<<ԱՐՄԵԶՍՊԵՐՏԻՉԱ>> ՍՊԸ



Մակերեսը (քմ)	210.1 քմ.		
Առաստաղի բարձրությունը(1 հարկ)	2- 3 մ.		
Կառուցման տարեթիվը (թ)	1965թ.		
Արտաքին հարդարումը	Առանց արտաքին հարդարման		
Արտաքին պատերը	Տուֆ քարից		
Միջհարկային ծածկը	Երկաթբետոն		
Տանիքը	Թերթաքար(շիֆեր)		
Կոմունիկացիաներ	Անվանում	Առկա է	Առկա չէ
	Ջուր	X	
	Կոյուղի	X	
	Էլեկտրամատակարարում	X	
	Գազամատակարարում	X	
	Ջեռուցում		X
Ներքին հարդարանք (պատեր, հատակ, դռներ և պատուհաններ)	Բնակելի տունը տուֆ քարից է, տանիքածածկը թերթաքար(շիֆեր): Բնակելի տունը միահարկ նկուղով է: Բնակելի տան ներքին հարդարանքը իրականացված է պաստառներով, մասամբ առանց ներքին հարդարման, միջինից ցածր վիճակ: Հատակները լամինատե, առանց հարդարման : Պատուհանները փայտե: ներքին դռները փայտե, մուտքի դուռը փայտե:		
Սանհանգույց	Հատակը ալիկապատ, պատերը առանց հարդարման		
Ներքին հարդարման ընդհանուր գնահատական (1-7 բալային սանդղակով) 1, գրոյական վիճակ, 2. վատ վիճակ, 3.միջինից ցածր, ջին վիճակ, 5. միջինից բարձր, 6. լավ վիճակ, 7. գերաանց	Ներքին հարդարանքը /1-7/ սանդղակով համապատասխանում է 3-րդ կատեգորիային, միջինից ցածր վիճակ:		
Այլ տեղեկություն	Ըստ անշարժ գույքի միավորի որակական և քանակական բնութագրերի վերաբերյալ կադաստրային տեղեկանքի շինությունը կառուցվել է 1965թ.:		

ՀՀ ԱՌԵՎՏՐԱՎԱՐԴՅՈՒՆԱԲԵՐԱԿԱՆ ՊԱԼԱՏ
«ԱՐՄԵԲՍՊԵՐՏԻՉԱ» ՍՊԸ



Առավել մանրամասն տես սույն եզրակացությանը կից լուսանկարչական հավելվածում:
Տեղադրության հղումը՝

<https://yandex.com/maps/10262/yerevan/?l=sat&ll=44.580079%2C40.184557&mode=search&ssl=44.579210%2C40.184193&text=40.184193%2C44.579210&z=16>

Ստորև ներկայացվում է գնահատվող գույքի լուսանկարները արբանյակից և կադաստրային քարտեզից

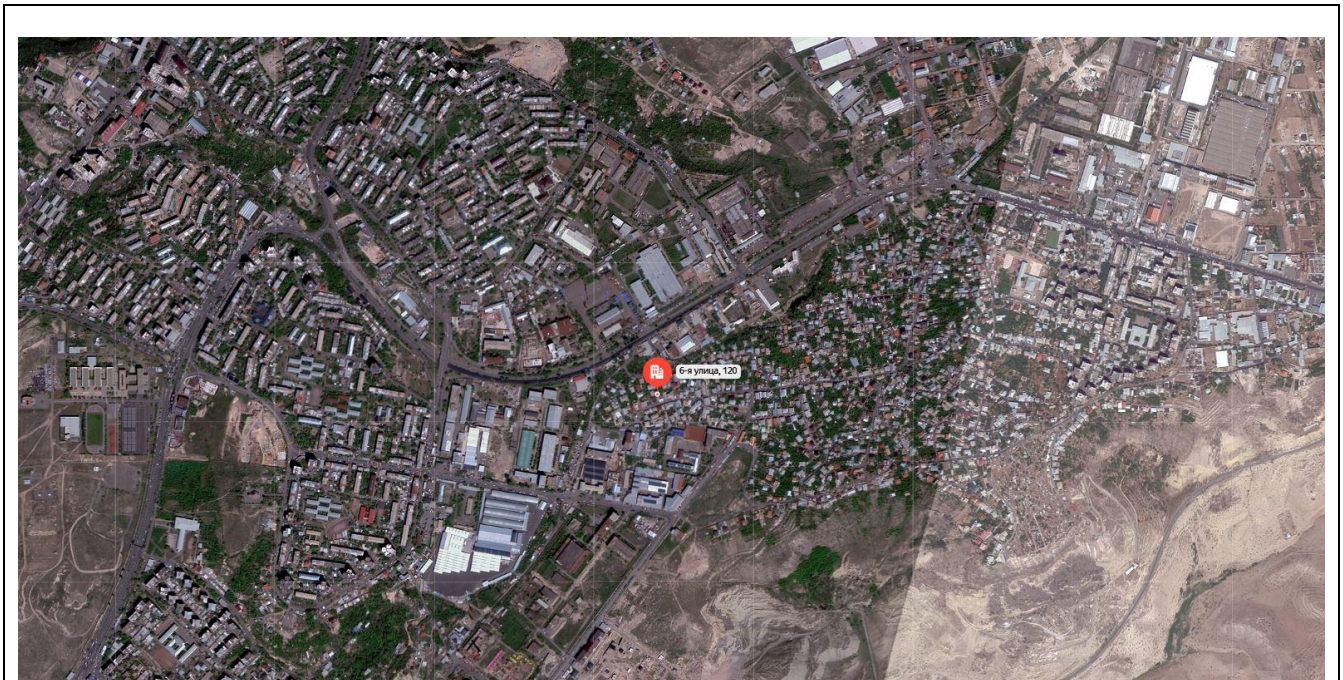
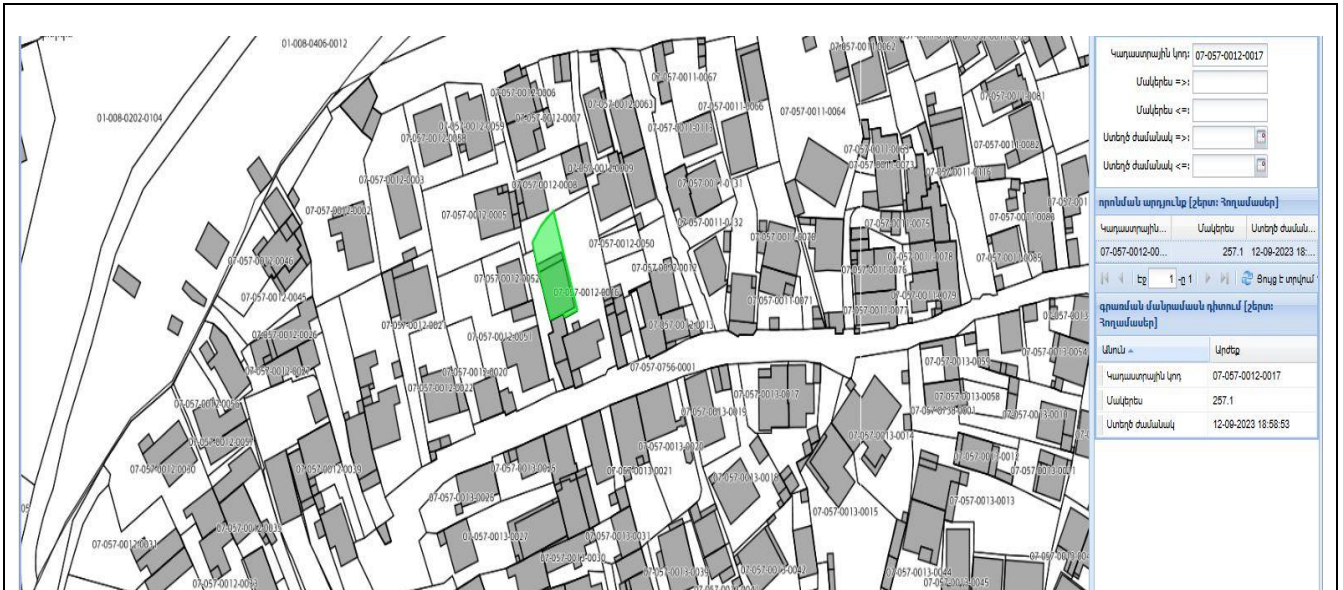

Գնահատող



Շուկայական արժեքին մոտարկված կադաստրային արժեք

Որոնել ըստ վկայականի համարի

Որոնել ըստ կադաստրային ծածկագրի

Հարցման ամսաթիվ	16/12/2024 12:39:19
Անշարժ գույքի հասցեն՝	Մարզ Կոտայք, համայնք Ջրվեժ գյուղ Ջրվեժ 6-րդ փողոց թիվ 120 բնակելի տուն
Անշարժ գույքի տեսակը՝	Բնակելի տուն
Անշարժ գույքի շուկայական արժեքին մոտարկված կադաստրային արժեքը (ՀՀ դրամ)	18 457 368.20
Անշարժ գույքի հարկը 2024 թ. -ի համար (ՀՀ դրամ)	7 478.68
Անշարժ գույքի հարկը 2025 թ. -ի համար (ՀՀ դրամ)	11 218.03
Անշարժ գույքի հարկը 2026 թ. -ի համար (ՀՀ դրամ)	14 957.37

Մանրամասնություն՝ տվյալները արտացոլված են հարցման ամսաթվի դրությամբ Կադաստրի կոմիտեի կողմից գրանցված (հաշվառված) տվյալների հիման վրա:

Հարցերի դեպքում թողեք Ձեր հարցը/հարցերը

10. Առավել արդյունավետ օգտագործում

Առավել արդյունավետ օգտագործումն օգտագործման այն ձևն է, որը մասնակցի տեսանկյունից օբյեկտի համար ստեղծում է ամենաբարձր արժեքը:

Տիգիկապետ հնարավոր, օրենսդրորեն թույլատրելի և տնտեսապես նպատակահարմար տարբերակներից առավել շահութաբերը գնահատողի կարծիքով հանդիսանում է ներկա օգտագործման տարբերակը, քանի որ բնակելի տունը իր տեղադրությամբ ու դիրքով, ինչպես նաև հողամասի գործառնական նշանակությամբ նպատակահարմար չէ շահագործել որևիցե այլ նշանակությամբ:

11. Գնահատման մոտեցումների (մեթոդների) ընտրությունը.

Անշարժ գույքի գնահատման դասական մոտեցումներն են.

- ա) համեմատական մոտեցում
- բ) ծախսային մոտեցում
- գ) եկամտային մոտեցում

Համեմատական մոտեցում

Համեմատական մոտեցման կիրառման դեպքում արժեքը որոշվում է գնահատվող օբյեկտը նույնական կամ համադրելի (նմանատիպ) օբյեկտների հետ համեմատելով, որոնց համար առկա է գների վերաբերյալ տեղեկատվություն՝

Համեմատական մոտեցումը ներառում է հետևյալ մեթոդները՝

Համադրելի գործարքների մեթոդ

Համանման հանրային ընկերությունների համեմատական մեթոդ

Քանի որ գնահատման ներկայացված գույքը անշարժ գույք է, ուստի կիրառվում է համեմատական գործարքների մեթոդը:

Գնահատող



Համադրելի գործարքների մեթոդը, որը նաև հայտնի է որպես կողմնորոշիչ գործարքների մեթոդ, արժեքը որոշելու նպատակով օգտագործվում է նույնական կամ համադրելի օբյեկտների հետ կապված գործարքների վերաբերյալ տեղեկատվությունը:

Համադրելի գործարքների մեթոդի հիմնական փուլերն են՝ որոշել համեմատության միավորները, որոնք օգտագործվում են համապատասխան շուկայի մասնակիցների կողմից, մասնավորապես.

ա. որոշել համեմատության միավորները, որոնք օգտագործվում են համապատասխան շուկայում մասնակիցների կողմից,

բ. որոշել համապատասխան համադրելի գործարքները և հաշվարկել այդ գործարքների հիմնական գնահատման չափանիշները,

գ. կատարել համադրելի օբյեկտների և գնահատվող օբյեկտների որակական և քանակական նմանությունների և տարբերությունների հետևողական համեմատական վերլուծություն, որոնք օգտագործվում են համապատասխան շուկայի մասնակիցների կողմից,

դ. կատարել անհրաժեշտ ճշգրտումներ, եթե այդպիսիք կան, գնահատման ցուցանիշներում, որպեսզի արտացոլվի գնահատվող օբյեկտի և համադրելի օբյեկտների տարբերությունները,

ե. դիտարկել օբյեկտի գնահատման համար ճշգրտված ցուցանիշների կիրառում,

զ. եթե օգտագործվել են գնահատման մի քանի ցուցանիշներ, ստացված արժեքի ցուցանիշների համաձայնեցումը :

Հիմք ընդունելով վերոհիշյալը՝ գնահատողն ունի բավարար քանակությամբ արժանահավատ տեղեկատվություն, որը առավելագույնս արտացոլում և բացահայտում է այն գործոնները որոնց ազդեցությամբ սովյալ անշարժ գույքի վաճառքը բաց մրցակցային շուկայում առավել հավանական է, ուստի համեմատական մոտեցման կիրառումը գնահատվող անշարժ գույքի սեփականության իրավունքի շուկայական արժեքը որոշելու համար հիմնավորված է:

Եկամտային մոտեցում

Եկամտային մոտեցման շրջանակներում գնահատման արդյունքների ստացման համար կիրառվում են տարբեր մեթոդներ, որոնց ընդհանրությունը կայանում է նրանում, որ արժեքը որոշվում է փաստացի կամ կանխատեսվող եկամուտների վրա, որոնք ստանում է կամ կարող է ստանալ իրավունքի սեփականատերը :

Եկամտային մոտեցումը տրամադրում է արժեքի ցուցիչ՝ ապագա դրամական հոսքերը փոխակերպելով ընդհանուր ընթացիկ արժեքի: Եկամտային մոտեցմամբ արժեքը որոշվում է գնահատվող օբյեկտի եկամտաբերությամբ, դրամական հոսքի կամ ծախսերի խնայողությունների արժեքի հիման վրա:

Եկամտային մոտեցման կարևորագույն հիմքն է հանդիսանում է այն, որ ներդրողները ակնկալում են շահույթ ստանալ իրենց ներդրումներից, և որ նման եկամուտը պետք է արտացոլի ներդրումների ռիսկի ենթադրյալ մակարդակը:

Որպես կանոն, ներդրողները ակնկալել են փոխհատուցում միայն համակարգված ռիսկի համար (նաև հայտնի է որպես «շուկայական ռիսկ» կամ «չդիվերսիֆիկացված ռիսկ»):



Եկամտային մոտեցման մեթոդները փաստացի հիմնված են ապագա դրամական հոսքերի գումարների դիսկոնտավորմանը (փոխակերպմանը) ընթացիկ արժեքի: Դրանք դրամական հոսքերի դիսկոնտավորման մեթոդի տարբերակներն են:

Դրամական հոսքերի դիսկոնտավորման մեթոդ (ԴՀԴ)

ԴՀԴ մեթոդի համաձայն՝ կանխատեսվող դրամական հոսքը դիսկոնտավորվում է հակառակ ուղղությամբ (ապագայից և) մինչ գնահատման ամսաթիվը, որը արդյունքում թույլ է տալիս ստանալ գնահատվող օբյեկտի ընթացիկ արժեքը:

ԴՀԴ մեթոդի հիմնական փուլերն են՝

ա. ըստ գնահատվող օբյեկտի և դրա գնահատման առանձնահատկություններից կախված դրամական հոսքի առավել հարմար տեսակի ընտրություն,

բ. դրամական հոսքերի կանխատեսման առավել օպտիմալ կոնկրետ ժամանակահատվածի որոշում,

գ. ամբողջ ժամանակահատվածի համար դրամական հոսքերի կանխատեսման նախապատրաստում,

դ. որոշված կանխատեսվող ժամկետի վերջում մնացորդային արժեքի որոշման անհրաժեշտության դիտարկում, այնուհետև, հաշվի առնելով գնահատվող օբյեկտի բնութագրերը, համապատասխան տերմինալային արժեքի որոշում,

ե. դիսկոնտավորման դրույքաչափի որոշում,

զ. դիսկոնտավորման դրույքաչափի կիրառումը կանխատեսվող ապագա դրամական հոսքերի նկատմամբ՝ անհրաժեշտության դեպքում հաշվի առնելով տերմինալային արժեքը:

Դիսկոնտավորման դրույքաչափը պետք է արտացոլի ոչ միայն դրամական միջոցի ժամանակավոր արժեքը, այլ նաև այն ռիսկերը, որոնք կապված են օբյեկտի ապագա շահագործման և դրամական հոսքերի տեսակի հետ:

Դիսկոնտավորման դրույքաչափերի ընդունման կամ հաշվարկման տարածված մեթոդները հետևյալն են՝

ա. Կապիտալի գնագոյացման մոդել (CAPM),

բ. կապիտալի նկատմամբ միջին կշռված ծախսեր (WACC) ,

գ. դիտարկվող կամ ստացված դրույքաչափերի և եկամտաբերության հարաբերակցություն,

դ. Կումուլյատիվ մեթոդ

Եկամտի կապիտալիզացիայի մեթոդ

Եկամտի կապիտալիզացիայի մեթոդը հիմնականում կիրառվում է երբ առկա է եկամտի կայուն աճի տեմպեր և շահույթ գնահատման ամսաթվի դրությամբ, այս դեպքում կարիք չկա սահմանել կոնկրետ կանխատեսման ժամանակահատված, և տերմինալային արժեքը կարող է ծառայել որպես արժեքի որոշման միակ հիմք:

Ծախսային մոտեցում

Ծախսային մոտեցման հիմքում ընկած է այն սկզբունքը, ըստ որի գնորդը գնահատվող օբյեկտի համար չի վճարի ավելին, քան հավասար օգտակարությամբ օբյեկտի ձեռք բերելու դեպքում, լինի դա գնման կամ կառուցման միջոցով, գործընթացը բարդացնող գործոնների բացակայությամբ՝ անհարկի ժամանակ, անհարմարություն,

ՀՀ ԱՌԵՎՏՐԱՎԱՐԴՅՈՒՆԱԲԵՐԱԿԱՆ ՊԱԼԱՏ
<<ԱՐՄԵԶՍՊԵՐՏԻՉԱ>> ՍՊՈ



ռիսկ կամ այլ գործոններ: Այս մոտեցումը հնարավոր է դարձնում ստանալ արժեք օբյեկտի արժեքը փոխարինման կամ վերարտադրման ընթացիկ ծախսերի որոշման միջոցով և ֆիզիկական մաշվածության ու հնացման բոլոր տեսակների կիրառմամբ:

Ընդհանուր առմամբ, առկա է ծախսերի մոտեցման երեք մեթոդ.

ա. ծախսերի փոխարինման մեթոդ՝ արտացոլում է համարժեք օգտակարությամբ նմանատիպ օբյեկտի ստեղծման ծախսերի հաշվարկման միջոցով որոշվող արժեքը,

բ. ծախսերի վերարտադրման մեթոդ՝ արտացոլում է օբյեկտի ճշգրիտ նմանակի վերստեղծման ծախսերի հաշվարկման միջոցով որոշվող արժեքը:

գ. բաղադրիչային մեթոդ, որի շնորհիվ հաշվարկում է գնահատվող օբյեկտի արժեքը՝ օբյեկտի առանձին բաղադրիչ մասերի արժեքները գումարելով:

Ծախսային մոտեցումը պետք է ներառի բոլոր ծախսերը, որոնք տվյալ մասնակիցը կարող է կրել:

Արժեքի տարրերը կարող են տարբերվել, կախված գնահատվող օբյեկտի տեսակից և պետք է ներառեն ուղղակի և անուղղակի ծախսեր, որոնք պահանջվում են գնահատման ամսաթվի դրությամբ օբյեկտի փոխարինման (վերարտադրման) համար, մասնավորապես՝

ա. *ուղղակի* ծախսեր (նյութեր, աշխատուժ)

բ. *անուղղակի* ծախսեր (տրանսպորտային ծախսեր, տեղադրման ծախսեր, մասնագիտական վճարներ (նախագծային, թույլտվություն, ճարտարապետական, իրավաբանական և այլն), այլ վճարներ (միջնորդավճարներ և այլն), ընդհանուր ծախսեր, հարկեր, ֆինանսական ծախսեր (օրինակ՝ պարտքային ֆինանսավորման տոկոսներ) և ձեռնարկատիրական շահույթ):

Մաշվածության հետ կապված ճշգրտումները սովորաբար դիտարկվում են հետևյալ տեսակների համար, որոնք ուղղումներ կամ ճշգրտումներ կատարելիս կարող են հետագայում բաժանվել ենթատեսակների.

ա. ֆիզիկական մաշվածություն՝ գնահատվող օբյեկտի կամ դրա բաղադրիչների ֆիզիկական մաշվածության պատճառով օգտակարության ցանկացած կորուստ, որն առաջացել է օգտագործման հետևանքով և տարիքից,

բ. ֆունկցիոնալ մաշվածություն՝ գնահատվող օբյեկտի անարդյունավետության հետևանքով առաջացած օգտակարության ցանկացած կորուստ, համեմատած դրա փոխարինման հետ, ինչպիսիք են նախագծմամբ, տեխնիկական բնութագրերն ու տեխնոլոգիայի հնացած լինելը,

գ. արտաքին կամ տնտեսական մաշվածություն՝ գնահատվող օբյեկտի նկատմամբ արտաքին համարվող տնտեսական կամ տեղական պայմանների հետևանքով առաջացած օգտակարության ցանկացած կորուստ: Այս տեսակի մաշվածությունը կարող է լինել ժամանակավոր կամ մշտական:



12. Շուկայական արժեքի հաշվարկ համեմատական մեթոդով.

Անշարժ գույքի գնահատման ժամանակ համեմատական մեթոդը կիրառվում է հետևյալ հաջորդականությամբ՝

- համանման անշարժ գույքի համար շուկայական իրավիճակի վերլուծություն և վերլուծության համար արժանահավատ տեղեկատվության ընտրություն,
- համեմատության համապատասխան միավորի որոշում,
- համեմատության անհրաժեշտ տարրերի առանձնացում,
- համեմատության միավորների արժեքի ճշգրտում,
- համեմատվող անշարժ գույքի համար արժեքի մի քանի ճշգրտված ցուցանիշների համապատասխանեցումը մեկ ցուցանիշին կամ գնահատվող անշարժ գույքի արժեքի միջակայքին (դիսպոզիցիոն):

Որպես համեմատության միավոր են ընդունվում անշարժ գույքի շուկայում ձևավորված չափորոշիչները: Նույն անշարժ գույքի գնահատման համար կարող են միաժամանակ կիրառվել համեմատման մի քանի միավորներ:

Ստանդարտով նախատեսված մնացյալ գնագոյացման գործոնները, որոնցով գների ճշգրտումներ ստորև բերված աղյուսակում չեն կատարվել կամ գնահատվող անշարժ գույքի նույն գործոններից էականորեն չեն տարբերվում, կամ էլ գնահատողի կողմից չեն կիրառվել գնի վրա չնչին ազդեցության պատճառով.



Համեմատական տվյալներ

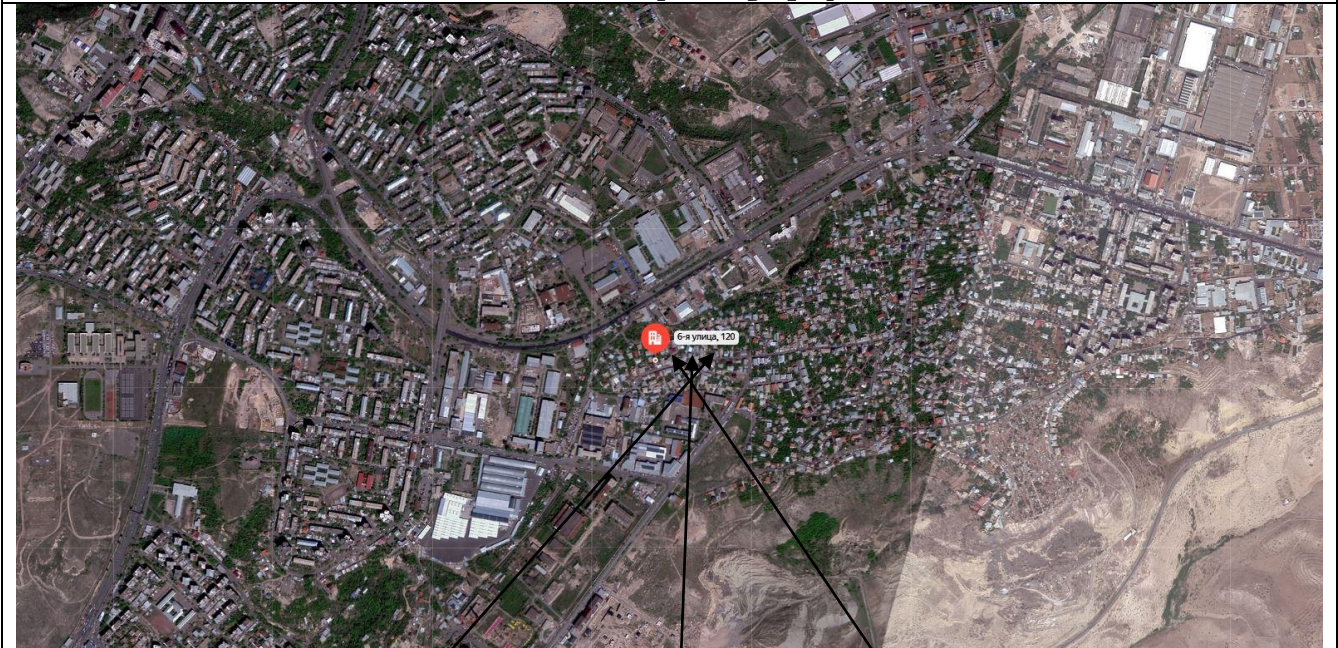

Երեւոյի հարկանի քաղաք տուն՝ 18-րդ պրտա Քրիշտոս 2-րդ քմ. 2 սանիտարաց. մասնակի վերանորոգում

\$132,000

Ghevond

Ներքին հարկադրույթներ

6-րդ պրտա, 120

Տան մասին

Տեսակ	Տուն
Կենտրոն	Անալոգներ
Օճերային տես	Քարե
Տան մակերես	200 քմ
Դարկերի քանակ	3
Անկամրակների քանակ	5
Անսխառնողների քանակ	2
Կահույք	Անսահման կահույք
Անցուղային	Անցուղ չի
Վերանորոգում	Անսահման վերանորոգում
Կահույքի անոթներ	Տարբեր
Կահույքի անոթներ	Էլեկտրական տրոս, քրամատակարարում, գազ

Տեղեկություններ հողատարածքի մասին

Դրոշմատարածքի մակերես	900 քմ
-----------------------	--------

Երեւոյի հարկանի տուն Քրիշտոս 171 քմ 2 սանիտարաց. մասնակի վերանորոգում

\$123,000

Megapolis Real Estate Agency

Ներքին հարկադրույթներ

6-րդ պրտա, 120

Տան մասին

Տեսակ	Տուն
Կենտրոն	Կարգավիճակ
Օճերային տես	Անոթներ
Տան մակերես	171 քմ
Դարկերի քանակ	2
Անկամրակների քանակ	4
Անսխառնողների քանակ	2
Կահույք	Պահանջարկ
Անցուղային	Կապ
Վերանորոգում	Անսահման վերանորոգում
Կահույքի անոթներ	Անսահման վերանորոգում
Կահույքի անոթներ	Էլեկտրական տրոս, քրամատակարարում, գազ, կոյրեր

Տեղեկություններ հողատարածքի մասին

Դրոշմատարածքի մակերես	99 քմ
-----------------------	-------

Դրոշմատարածքի քանակի շինությունների համար Ազգային պալատի փողոցում

Քրիշտոս 150 քմ

\$53,000

Roland Voskanyan

Ներքին հարկադրույթներ

Ազգային պալատի փողոց 65, Քրիշտոս

Տեղեկություններ հողատարածքի մասին

Տեսակ	Վանկի շինությունների համար
Դրոշմատարածքի մակերես	550 քմ
Կահույքի անոթներ	Էլեկտրական տրոս, քրամատակարարում, գազ, կոյրեր

Գնահատող

**ՀՀ ԱՌԵՎՏՐԱՎԱՐԴՅՈՒՆԱԲԵՐԱԿԱՆ ՊԱԼԱՏ
«ԱՐՄԵԶՍՊԵՐՏԻՉԱ» ՍՊԸ**



Համեմատության էլեմենտը	Գնահատվող օբյեկտը	օբյեկտ-անալոգ №1	օբյեկտ-անալոգ №2	օբյեկտ-անալոգ №3	
Անվանումը	բնակելի տուն	բնակելի տուն	բնակելի տուն	բնակելի տուն	
Հասցե	Կոտայքի մարզ Ջրվեժ	Կոտայքի մարզ Ջրվեժ	Կոտայքի մարզ Ջրվեժ	Կոտայքի մարզ Ջրվեժ	
Վաճառքի գինը (Դրամ)		52 000 000	48 460 000	55 160 000	
Շինության մակերես(քմ)	210,1	220	171	205	
Հողամասի մակերեսը(քմ)	257	500	510	477	
Ուղղված 1 քմ գինը (դրամ/քմ)		236 364	283 392	269 073	
Շուկայի վիճակ, վաճառքի պայմաններ, վաճառքի կամ առաջարկի ամսաթիվը		https://www.list.am/item/20929472	https://www.list.am/item/21047784	https://www.list.am/item/21643692	
		Հայտարարությունը տեղադրվել է 21.04.24թ .	Հայտարարությունը տեղադրվել է 22.05.24թ .	Հայտարարությունը տեղադրվել է 20.10.24թ .	
Ուղղումը (%)		-10%	-10%	-5%	կայքում հայտարարություն տված անձինք պատրաստ են սակարկել տան արժեքը
Ուղղումը (դրամ)		-23 636	-28 339	-13 454	
Ուղղված 1 քմ գինը (դրամ/քմ)		212 727	255 053	255 620	
Գույքային իրավունքներն ու սահմանափակումները (այդ թվում՝ իրավունքների և օգտագործման նկատմամբ)		գնահատվողի նման	գնահատվողի նման	գնահատվողի նման	
Ուղղումը (%)		0%	0%	0%	
Ուղղումը (դրամ)		0	0	0	
Ուղղված 1 քմ գինը (դրամ/քմ)		212 727	255 053	255 620	
տեղադրությունը	լավ	լավ	լավ	լավ	
Ուղղումը (%)		0%	0%	0%	
Ուղղումը (դրամ)		0	0	0	
Ուղղված 1 քմ գինը (դրամ/քմ)		212 727	255 053	255 620	
դիրքը և տրանսպորտային հանգույցների առկայությունը և մատչելիությունը	լավ	լավ	լավ	լավ	
Ուղղումը (%)		0%	0%	0%	
Ուղղումը (դրամ)		0	0	0	
Ուղղված 1 քմ գինը (դրամ/քմ)		212 727	255 053	255 620	
Շինության մակերեսը	210,1	220	171	205	
Ուղղումը (%)		0%	-3%	0%	մակերեսի

Գնահատող

ՀՀ ԱՌԵՎՏՐԱՎԱՐԴՅՈՒՆԱԲԵՐԱԿԱՆ ՊԱԼԱՏ
«ԱՐՄԵԲՍՊԵՐՏԻՉԱ» ՍՊԸ



					տարբերությունը ազդում է գնահատվող գույքի արժեքի վրա
Ուղղումը (դրամ)		0	-7 652	0	
Ուղղված 1 քմ գինը (դրամ/քմ)		212 727	247 401	255 620	
հողամասի մակերեսը	257	500	510	477	
Ուղղումը (%)		7%	7%	7%	հողամասի մակերեսի տարբերությունը ազդում է գնահատվող գույքի արժեքի վրա
Ուղղումը (դրամ)		14 891	17 318	17 893	
Ուղղված 1 քմ գինը (դրամ/քմ)		227 618	264 719	273 513	
կոնստրուկտիվ նյութերի տարրերի տեսակը,		գնահատվողի նման	գնահատվողի նման	գնահատվողի նման	
Ուղղումը (%)		0%	0%	0%	
Ուղղումը (դրամ)		0	0	0	
Ուղղված 1 քմ գինը (դրամ/քմ)		227 618	264 719	273 513	
հարկայնությունը, հարկը	միահարկ նկուղով	եռահարկ	երկհարկյանի	երկհարկյանի	
Ուղղումը (%)		0%	0%	0%	
Ուղղումը (դրամ)		0	0	0	
Ուղղված 1 քմ գինը (դրամ/քմ)		227 618	264 719	273 513	
օժանդակ շինությունների առկայությունը		գնահատվողի նման	գնահատվողի նման	գնահատվողի նման	
Ուղղումը (%)		0%	0%	0%	
Ուղղումը (դրամ)		0	0	0	
Ուղղված 1 քմ գինը (դրամ/քմ)		227 618	264 719	273 513	
ավարտվածության աստիճանը		գնահատվողի նման	գնահատվողի նման	գնահատվողի նման	
Ուղղումը (%)		0%	0%	0%	
Ուղղումը (դրամ)		0	0	0	
Ուղղված 1 քմ գինը (դրամ/քմ)		227 618	264 719	273 513	
Ներքին հարդարման վիճակը	2	2	4	4	
Ուղղումը (%)		0%	-10%	-10%	Ներքին հարդարումը ազդում է գնահատվող գույքի արժեքի վրա
Ուղղումը (դրամ)		0	-26 472	-27 351	
Ուղղված 1 քմ գինը (դրամ/քմ)		227 618	238 247	246 162	

Գնահատող

**ՀՀ ԱՌԵՎՏՐԱՎԱՐԴՅՈՒՆԱԲԵՐԱԿԱՆ ՊԱԼԱՏ
«ԱՐՄԵԶՍՊԵՐՏԻՉԱ» ՍՊԸ**



Արտաքին հարդարման վիճակը	4	4	4	4	
Ուղղումը (%)		0%	0%	0%	
Ուղղումը (դրամ)		0	0	0	
Ուղղված 1 քմ գինը (դրամ/քմ)		227 618	238 247	246 162	
ավտոկայանատեղիի առկայությունը կամ հնարավորությունը		գնահատվող ի նման	գնահատվող ի նման	գնահատվող ի նման	
Ուղղումը (%)		0%	0%	0%	
Ուղղումը (դրամ)		0	0	0	
Ուղղված 1 քմ գինը (դրամ/քմ)		227 618	238 247	246 162	
ինժեներական ցանցերն ու կոմունալ սպասարկումը (էլեկտրամատակարարում, գազամատակարարում, ջրամատակարարում, կոյուղի, ջեռուցում և այլն)	առկա է	առկա է	առկա է	առկա է	
Ուղղումը (%)		0%	0%	0%	
Ուղղումը (դրամ)		0	0	0	
Ուղղված 1 քմ գինը (դրամ/քմ)		227 618	238 247	246 162	
բնակելի, հասարակական և արտադրական նշանակության շենքեր-շինությունների արժեքի վրա ազդող այլ գործոններ					
Ուղղումը (%)		0%	0%	0%	
Ուղղումը (դրամ)		0	0	0	
Ուղղված 1 քմ գինը (դրամ/քմ)		227 618	238 247	246 162	
Կշռային գործակիցը		0,33	0,33	0,33	
Գնահատվող օբյեկտի 1քմ արժեքը (դրամ/քմ)		237 342			
Գնահատվող օբյեկտի արժեքը (դրամ)		49 870 000			

Այսպիսով, գնահատման ներկայացված ՀՀ մարզ Կոտայք, գյուղ Ջրվեժ 6 փողոց 120 հասցեում գտնվող բնակելի տան շուկայական արժեքը, տեղազննության կատարման ժամանակահատվածում ունեցած ապրանքային վիճակում, գնահատման համեմատական մոտեցմամբ գնահատված գնահատվում է **49 870 000 (քառասունինը միլիոն ութ հարյուր յոթանասուն հազար) ՀՀ դրամ:**

Գնահատող



13. Շուկայական արժեքի հաշվարկ ծախսային մոտեցմամբ

Ծախսային մոտեցմամբ անշարժ գույքի շուկայական արժեքի գնահատումը իրականացվում է հետևյալ փուլերով.

- 1) հողամասի շուկայական արժեքի որոշում,
 - 2) շենքերի և շինությունների վերարտադրման (կամ փոխարինման) ծախսերի որոշում,
 - 3) շենքերի և շինությունների կուտակված մաշվածության մեծության որոշում,
 - 4) անշարժ գույքի շուկայական արժեքի որոշում, որպես հողամասի շուկայական արժեքի և շենքերի ու շինությունների վերարտադրման (կամ փոխարինման) ծախսերի հանրագումար՝ նվազեցված կուտակված մաշվածության չափով:
- Համեմատվող գույքերի վաճառքների (կամ առաջարկների) գների ճշգրտումն իրականացվել է հետևյալ կարգով.

I) Առաջին հերթին կիրառվել են գործակիցներ ըստ վաճառքի պայմանների և շուկայի վիճակի: Սրանցից յուրաքանչյուր հաջորդը կիրառվել է նախորդ արդյունքի նկատմամբ:

II) Երկրորդ հերթին իրականացվել են անմիջականորեն անշարժ գույքին վերաբերող ճշգրտումները: Սրանք կատարվել են ցանկացած կարգով, այսինքն կամայական հերթականությամբ:

Գնագոյացման այն գործոնները, որոնք նախատեսված են ստանդարտով, սակայն որոնցով գների ճշգրտումներ չեն կատարվել ստորև բերված աղյուսակում, ուրեմն դրանք ա) կամ կիրառված գործոններից էականորեն չեն տարբերվում,

բ) կամ էլ գնահատողի կողմից չեն կիրառվել գնի վրա չնչին ազդեցության պատճառով.



Համեմատական տվյալներ

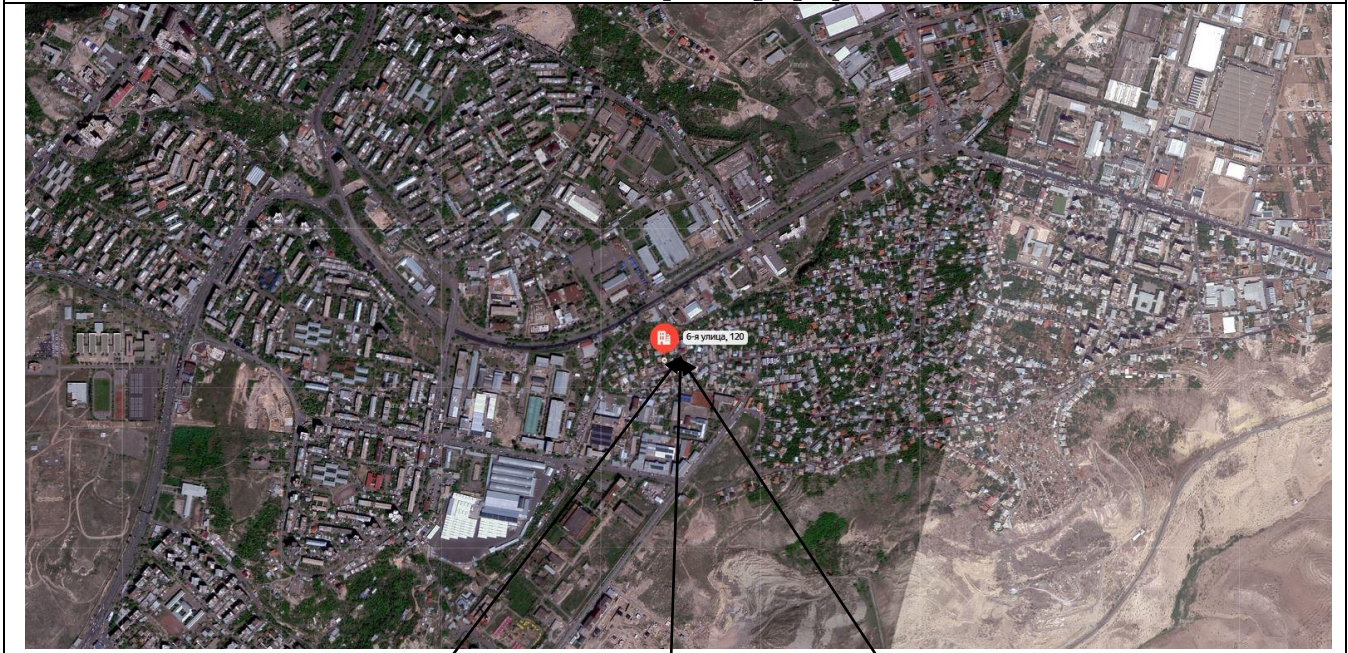

<p>Պողոտաքառք բնակիչ շինությունների հասարակարգում, 800 քմ</p> <p>\$80,000</p> <p>Բաշիկ</p> <p>Անուն: 1607202</p> <p>Տեսք: Գրք, Ֆիզիկական, Պատկ</p> <p>Նմանակից հարկադրություններ</p> <p>Պողոտաքառք բնակիչ շինությունների հասարակարգում, 400 քմ, \$16,500</p> <p>Պողոտաքառք բնակիչ շինությունների հասարակարգում, 600 քմ, \$2,000</p> <p>Պողոտաքառք բնակիչ շինությունների հասարակարգում, 1000 քմ, \$16,000</p> <p>Տեղեկություններ հողատարածքի մասին</p> <table border="1"> <tr> <td>Տեսակ</td> <td>Քանակի շինությունների հասարակարգում</td> </tr> <tr> <td>Պողոտաքառքի մակերեսը</td> <td>800 քմ</td> </tr> <tr> <td>Կոնստրուկցիան</td> <td>Էկոլոգիական, քանակապարուն, ապ, կրոթի</td> </tr> </table>	Տեսակ	Քանակի շինությունների հասարակարգում	Պողոտաքառքի մակերեսը	800 քմ	Կոնստրուկցիան	Էկոլոգիական, քանակապարուն, ապ, կրոթի	<p>Պողոտաքառք բնակիչ շինությունների հասարակարգում, 500 քմ</p> <p>\$50,000</p> <p>Vigen</p> <p>Անուն: 22222</p> <p>Տեսք: Գրք, Ֆիզիկական, Պատկ</p> <p>Նմանակից հարկադրություններ</p> <p>Պողոտաքառք բնակիչ շինությունների հասարակարգում, 1000 քմ, \$16,000</p> <p>Պողոտաքառք բնակիչ շինությունների հասարակարգում, 800 քմ, \$15,000</p> <p>Պողոտաքառք բնակիչ շինությունների հասարակարգում, 1000 քմ, \$16,000</p> <p>Տեղեկություններ հողատարածքի մասին</p> <table border="1"> <tr> <td>Տեսակ</td> <td>Քանակի շինությունների հասարակարգում</td> </tr> <tr> <td>Պողոտաքառքի մակերեսը</td> <td>500 քմ</td> </tr> <tr> <td>Կոնստրուկցիան</td> <td>Էկոլոգիական, քանակապարուն, ապ, կրոթի</td> </tr> </table>	Տեսակ	Քանակի շինությունների հասարակարգում	Պողոտաքառքի մակերեսը	500 քմ	Կոնստրուկցիան	Էկոլոգիական, քանակապարուն, ապ, կրոթի	<p>Պողոտաքառք բնակիչ շինությունների հասարակարգում, Ապառնիական փողոցում, 550 քմ</p> <p>\$53,000</p> <p>Roland Voskanyan</p> <p>Անուն: 1607202</p> <p>Տեսք: Գրք, Ֆիզիկական, Պատկ</p> <p>Նմանակից հարկադրություններ</p> <p>Պողոտաքառք բնակիչ շինությունների հասարակարգում, 1000 քմ, \$4,000</p> <p>Պողոտաքառք բնակիչ շինությունների հասարակարգում, 1000 քմ, \$16,000</p> <p>Տեղեկություններ հողատարածքի մասին</p> <table border="1"> <tr> <td>Տեսակ</td> <td>Քանակի շինությունների հասարակարգում</td> </tr> <tr> <td>Պողոտաքառքի մակերեսը</td> <td>550 քմ</td> </tr> <tr> <td>Կոնստրուկցիան</td> <td>Էկոլոգիական, քանակապարուն, ապ, կրոթի</td> </tr> </table>	Տեսակ	Քանակի շինությունների հասարակարգում	Պողոտաքառքի մակերեսը	550 քմ	Կոնստրուկցիան	Էկոլոգիական, քանակապարուն, ապ, կրոթի
Տեսակ	Քանակի շինությունների հասարակարգում																			
Պողոտաքառքի մակերեսը	800 քմ																			
Կոնստրուկցիան	Էկոլոգիական, քանակապարուն, ապ, կրոթի																			
Տեսակ	Քանակի շինությունների հասարակարգում																			
Պողոտաքառքի մակերեսը	500 քմ																			
Կոնստրուկցիան	Էկոլոգիական, քանակապարուն, ապ, կրոթի																			
Տեսակ	Քանակի շինությունների հասարակարգում																			
Պողոտաքառքի մակերեսը	550 քմ																			
Կոնստրուկցիան	Էկոլոգիական, քանակապարուն, ապ, կրոթի																			

ՀՀ ԱՌԵՎՏՐԱՎԱՐԴՅՈՒՆԱԲԵՐԱԿԱՆ ՊԱԼԱՏ
 «ԱՐՄԵԶՍՊԵՐՏԻՉԱ» ՍՊԸ



Համեմատության տարրերը	Զափման միավորը	Գնահատվող օբյեկտը	Անալոգ օբյեկտ №1	Անալոգ օբյեկտ №2	Անալոգ օբյեկտ №3	
Հասցե		Կոտայքի մարզ Ջրվեժ	Կոտայքի մարզ Ջրվեժ	Կոտայքի մարզ Ջրվեժ	Կոտայքի մարզ Ջրվեժ	
Տեղակատվության աղբյուրը			https://www.list.am/item/21746604	https://www.list.am/item/20169094	https://www.list.am/item/21604364	
			Հայտարարությանը տեղադրված է 13.11.2024	Հայտարարությանը տեղադրված է 23.10.2024	Հայտարարությանը տեղադրված է 11.10.2024	
Վաճառքի կամ առաջարկի գինը	դրամ		31 520 000	19 700 000	20 880 000	
Մակերես	քմ	257	800	500	550	
Վաճառքի կամ առաջարկի գինը	դր/քմ		39400	39400	37964	
ըստ շուկայի վիճակի, վաճառքի պայմանների և վաճառքի ամսաթվի,			12.2024թ.	12.2024թ.	12.2024թ.	
Ուղղումը	%		-5%	-10%	-5%	կայքում հայտարարություն տված անձիք պատրաստ են սակարկել հողամասի արժեքը
Ուղղումը	դրամ		-1970	-3940	-1898	
Ուղղված գինը	դր/քմ		37430	35460	36065	
Գույքային իրավունքներն (այդ թվում կառուցապատման) ու սահմանափակումները (այդ թվում իրավունքների և օգտագործման նկատմամբ)			գնահատվող ի նման	գնահատվող ի նման	գնահատվող ի նման	
Ուղղումը	%		0%	0%	0%	
Ուղղումը	դրամ		0	0	0	
Ուղղված գինը	դր/քմ		37430	35460	36065	
Նպատակային և գործառնական նշանակությունը		բնակավայրերի, բնակելի կառուցապատման	բնակավայրերի, բնակելի կառուցապատման	բնակավայրերի, բնակելի կառուցապատման	բնակավայրերի, բնակելի կառուցապատման	
Ուղղումը	%		0%	0%	0%	
Ուղղումը	դրամ		0	0	0	
Ուղղված գինը	դր/քմ		37430	35460	36065	
Կոմունիկացիաների առկայությունը և հնարավորությունը		առկա է	առկա է	առկա է	առկա է	
Ուղղումը	%		0%	0%	0%	
Ուղղումը	դրամ		0	0	0	
Ուղղված գինը	դր/քմ		37430	35460	36065	

ՀՀ ԱՌԵՎՏՐԱՎԱՐԴՅՈՒՆԱԲԵՐԱԿԱՆ ՊԱԼԱՏ
«ԱՐՄԵԶՍՊԵՐՏԻՉԱ» ՍՊԸ



Կառուցապատման չափորոշիչները և սահմանափակումները			գնահատվող ի նման	գնահատվող ի նման	գնահատվող ի նման	
Ուղղումը	%		0%	0%	0%	
Ուղղումը	դրամ		0	0	0	
Ուղղված գինը	դր/քմ		37430	35460	36065	
ըստ հողամասի չափերի (մակերես, լայնություն, երկարություն, երկրաչափական կառուցվածք, ճակատային մաս),		257	800	500	550	
Ուղղումը	%		10%	7%	7%	մակերեսի տարբերությունը ազդում է գնահատվող գույքի արժեքի վրա
Ուղղումը	դրամ		3743	2482	2525	
Ուղղված գինը	դր/քմ		41173	37942	38590	
Տեղադրությունը (գտնվելու վայրը), տեղակայման գրավչությունը		նմանատիպ	նմանատիպ	նմանատիպ	նմանատիպ	
Ուղղումը	%		0%	0%	0%	
Ուղղումը	դրամ		0	0	0	
Ուղղված գինը	դր/քմ		41173	37942	38590	
Թեքությունը		հարթ	հարթ	հարթ	հարթ	
Ուղղումը	%		0%	0%	0%	
Ուղղումը	դրամ		0	0	0	
Ուղղված գինը	դր/քմ		41173	37942	38590	
Տրանսպորտային հանգույցների առկայությունը, մատչելիությունը		առկա է	առկա է	առկա է	առկա է	
Ուղղումը	%		0%	0%	0%	
Ուղղումը	դրամ		0	0	0	
Ուղղված գինը	դր/քմ		41173	37942	38590	
Հողերի արժեքի վրա ազդող այլ գործոններ						
Ուղղումը	%		0%	0%	0%	
Ուղղումը	դրամ		0	0	0	
Ուղղված գինը	դր/քմ		41173	37942	38590	
Կշռային գործակիցը			0,333	0,333	0,333	
Շուկայական արժեքը	դր/քմ		39 235,08			
Արժեքը ՀՀ դրամով			10 083 000			

Գնահատվող՝ ՀՀ մարզ Կոտայք, գյուղ Ջրվեժ 6 փողոց 120 հասցեում գտնվող հողամասի շուկայական արժեքը կազմում է 10 083 000 ՀՀ դրամ:

Գնահատող



Շենքեր, շինությունների վերարտադրման ծախսերի որոշում

Շենքերի և շինությունների վերարտադրման (կամ փոխարինման) ծախսերը որոշվում են.

1) համապատասխան մասնագիտացված նորմատիվային տեղեկագրերում ներկայացված կամ հավաստի այլ աղբյուրներից ստացված տվյալների հիման վրա:

2) գնահատման ամսաթվի դրությամբ շուկայական գներով այն ծախսերի հաշվարկմամբ, որոնք անհրաժեշտ են նույնատիպ նոր շենքի (կամ շինության) կառուցման համար՝ օգտագործելով գնահատվող շենքի (կամ շինության) կառուցման համար օգտագործված նյութերը և տեխնոլոգիաները կամ այն ծախսերի հաշվարկմամբ, որոնք անհրաժեշտ են գնահատվող շենքին (կամ շինությանը) համապատասխանող օգտակարությամբ նոր շենքի (կամ շինության) (ժամանակակից պահանջներին համապատասխանող փոխարինիչի) կառուցման համար:

3) մինևույն շուկայական պայմաններում նմանատիպ շենքերի (կամ շինությունների) կառուցման համար շինարարության պայմանագրերում նշված արժեքի տվյալների հիման վրա:

Շենքեր, շինությունների վերարտադրման (փոխարինման) ծախսերի նորմատիվի ընտրության հարցում, որպես ուղենիշ են հանդիսացել 2009թ. «Շինարարական Աշխատանքների Խոշորացված Ցուցանիշները», ինչպես նաև կառուցապատման աշխատանքներով զբաղվող ընկերությունների հետ խորհրդակցման արդյունքները:

Համաձայն ստանդարտի ծախսային մոտեցումը պետք է ներառի բոլոր ծախսերը, որոնք տվյալ մասնակիցը կարող է կրել:

Արժեքի տարրերը կարող են տարբերվել՝ կախված գնահատվող օբյեկտի տեսակից և պետք է ներառեն ուղղակի և անուղղակի ծախսեր, որոնք պահանջվում են գնահատման ամսաթվի դրությամբ օբյեկտի փոխարինման (վերարտադրման) համար:

Որոշ ընդհանուր կետեր, որոնք պետք է հաշվի առնել, մասնավորապես՝

ա. ուղղակի ծախսեր (նյութեր, աշխատուժ),

բ. անուղղակի ծախսեր (տրանսպորտային ծախսեր, տեղադրման ծախսեր, մասնագիտական վճարներ (նախագծային, թույլտվություն, ճարտարապետական, իրավաբանական և այլն), այլ վճարներ (միջնորդավճարներ և այլն), ընդհանուր ծախսեր, հարկեր, ֆինանսական ծախսեր (օրինակ՝ պարտքային ֆինանսավորման տոկոսներ) և ձեռնարկատիրական շահույթ):

Աշխատանքների և շինհրապարակի կազմակերպման հետ կապված ծախսերը (ժամանակավոր շենքերի և կառուցվածքների) ձմեռային պայմաններում աշխատանքի համար հավելումը աշխատանքային պայմանները (նեղվածություն, անապատային, կիսաանապատային) սահմանված հարկերը և այլ առանձին ծախսերը հաշվի են առնվում շինարարության հաշվարկային արժեքի հաշվարկներում: ՇԱԽՑ-ում ընտրված ցուցանիշները արդեն ներառում են ուղղակի ծախսերը: Դրանց պետք է հավելել:

ՀՀ ԱՌԵՎՏՐԱՎԱՐԴՅՈՒՆԱԲԵՐԱԿԱՆ ՊԱԼԱՏ
 <<ԱՐՄԵԶՍՊԵՐՏԻՉԱ>> ՍՊԸ



Անվանումը (ՇԱԽՑ անալոգը)	Շինարարության արժեքը	Շենքի (շինության) մակերեսը		Սպառողական գների ինդեքս 2009-2023թթ	Լրիվ վերարտադրան կամ փոխարինման ծախսերը
		Մ x Բ (հ)		https://armstat.am/en/?nid=12&sid=07001	
Չափման միավորը	դրամ/քմ	քառ. մ	մ	%	դրամ
Շինություններ (ՇԱԽՑ 2009 ԳՈՒ-26)	225 570	210.1		1.68	79 618 994
Ընդամենը					79 618 994

Շենքերի և շինությունների կուտակված մաշվածության որոշում

Գոյություն ունեն մաշվածության երեք տեսակներ՝ ֆիզիկական, գործառնական և տնտեսական:

Կուտակված մաշվածությունը՝ շենքերի և շինությունների ֆիզիկական, գործառնական և տնտեսական մաշվածության հանրագումարն է:

Ֆիզիկական, գործառնական և տնտեսական մաշվածությունները լինում են.

ա) վերականգնվող՝ երբ մաշվածության վերացման հետ կապված ծախսերը տնտեսապես արդարացված են,

բ) չվերականգնվող՝ երբ մաշվածության վերացման հետ կապված ծախսերը տնտեսապես արդարացված չեն:

Ֆիզիկական մաշվածություն՝ գնահատվող օբյեկտի կամ դրա բաղադրիչների ֆիզիկական մաշվածության պատճառով օգտակարության ցանկացած կորուստ, որն առաջացել է օգտագործման հետևանքով և տարիքից:



Վերացվող ֆիզիկական մաշվածքի հաշվարկ

N/N	Կատարվող աշխատանքի անվանումը	Վերարտադրման կամ փոխարինման ծախսերի կառուցվածքը	Վերարտադրման կամ փոխարինման ծախսերի կառուցվածքը	Ֆիզիկական մաշվածությունը (չկատարած աշխատանքներ)	Ֆիզիկական մաշվածությունը (չկատարած աշխատանքներ)	Մնացորդային արժեք
	Չափման միավորը	%	դրամ	%	դրամ	դրամ
1	Հողային աշխատանքներ	3%	2 388 570	0%	0	2 388 570
2	Հիմքեր	5,8%	4 617 902	0%	0	4 617 902
3	Պատեր և միջնապատեր	37,5%	29 857 123	0%	0	29 857 123
4	Միջհարկային ծածկ և աստիճաններ	12,5%	9 952 374	0%	0	9 952 374
5	Տանիք	5,2%	4 140 188	20%	828 038	3 312 150
6	Հարդարման աշխատանքներ	17,5%	13 933 324	30%	4 179 997	9 753 327
7	Դռներ, պատուհաններ	10%	7 961 899	20%	1 592 380	6 369 520
8	Սանտեխնիկական աշխատանքներ	5,7%	4 538 283	10%	453 828	4 084 454
9	Էլեկտրամոնտաժային աշխատանքներ	1,5%	1 194 285	5%	59 714	1 134 571
10	Այլ աշխատանքներ	1,3%	1 035 047	5%	51 752	983 295
11	<i>Ընդամենը</i>	100%	79 618 994	9%	7 165 709	72 453 284

Կարճաժամկետ ծառայության էլեմենտների չվերականգնվող մաշվածքի հաշվարկ

N/N	Աշխատանքի անվանումը	Կարճաժամկետ ծառայության էլեմենտների չվերականգնվող մաշվածքի հաշվարկ	Իրական ծառայության ժամկետը	Նորմատիվային ծառայության ժամկետ	Մաշվածքի գործակիցը	Մաշվածքը
		դրամ	տարի	տարի		դրամ
1	Տանիք	3 312 150	15	40	0,38	1 242 056
2	Հարդարման աշխատանքներ	9 753 327	15	30	0,50	4 876 663
3	Դռներ, պատուհաններ	6 369 520	10	25	0,40	2 547 808
4	Սանտեխնիկական աշխատանքներ	4 084 454	10	25	0,40	1 633 782
5	Էլեկտրամոնտաժային աշխատանքներ	1 134 571	10	40	0,25	283 643
6	Այլ աշխատանքներ	983 295	10	40	0,25	245 824
7	<i>Ընդամենը</i>	25 637 316				10 829 776



Երկարաժամկետ ծառայության էլեմենտների չվերականգնվող մաշվածքի հաշվարկ

N/N	Արժեքի անվանումը	դրամ
1	Վերարտադրման կամ փոխարինման ծախսեր	79 618 994
2	Վերացվող ֆիզիկական մաշվածությունը (հետաձգված վերանորոգում)	7 165 709
3	Կարճաժամկետ ծառայության էլեմենտների չվերականգնվող մաշվածքի հաշվարկ	25 637 316
4	Ընդամենը երկարակյաց էլեմենտների արժեքը չվերացվող ֆիզիկական մաշվածքով (1-2-3)	46 815 968
5	Շինության փաստացի տարիքը (տարի)	59
6	Շահագործման նորմատիվային ժամկետը (տարի)	100
7	Մաշվածքի հաշվարկման գործակիցը	0,59
8	Երկարաժամկետ ծառայության էլեմենտների չվերացվող մաշվածքի արժեքը	27 621 421

Ընդհանուր ֆիզիկական մաշվածության հաշվարկը

N/N	Ֆիզիկական մաշվածքի տեսակը	դրամ
1	Վերացվող ֆիզիկական մաշվածությունը(հետաձգված վերանորոգում)	7 165 709
2	Կարճաժամկետ ծառայության էլեմենտների չվերականգնվող մաշվածքի հաշվարկ	10 829 776
3	Երկարաժամկետ ծառայության էլեմենտների չվերացվող մաշվածքի արժեքը	27 621 421
	<i>Ընդամենը</i>	45 616 906

Ֆունկցիոնալ մաշվածություն` գնահատվող օբյեկտի անարդյունավետության հետևանքով առաջացած օգտակարության ցանկացած կորուստ, համեմատած դրա փոխարինման հետ, ինչպիսիք են նախագծումը, տեխնիկական բնութագրերն ու տեխնոլոգիայի հնացած լինելը:

Գնահատվող գույքը մեծամասամբ համապատասխանում է արդի պահանջներին, առկա են տեխնիկական նորարարությունների հետ կապված որոշ անհամապատասխանություններ, չկան ֆունկցիոնալ նշանակությամբ օգտագործման կորուստներ: Հետևաբար գնահատվող գույքի գործառնական մաշվածությունը ընդունվել է 5%:

Արտաքին կամ տնտեսական մաշվածություն` գնահատվող օբյեկտի նկատմամբ արտաքին համարվող տնտեսական կամ տեղական պայմանների հետևանքով առաջացած օգտակարության ցանկացած կորուստ: Այս տեսակի մաշվածությունը կարող է լինել ժամանակավոր կամ մշտական:

Գնահատող 

ՀՀ ԱՌԵՎՏՐԱՎԱՐԴՅՈՒՆԱԲԵՐԱԿԱՆ ՊԱԼԱՏ
 <<ԱՐՄԵԶՍՊԵՐՏԻՉԱ>> ՍՊԸ



Տնտեսական մաշվածությունը պայմանավորված է նաև գնահատվող օբյեկտի գտնվելու վայրով, տեղանքով ու դիրքով: Տնտեսական մաշվածության այս բաղադրիչը կարելի հաշվարկել տվյալ տարածքում նորակառույց անշարժ գույքի (այնպիսի անշարժ գույքի, որը չունի ֆիզիկական և գործառնական մաշվածություն) կառուցման արժեքի և վաճառքի արժեքի տարբերության հիման վրա: Նման վերլուծություն կարելի է կատարել բազմաբնակարան շենքերի բնակարանների, անհատական բնակելի տների և հասարակական նշանակության օբյեկտների կառուցման արժեքների և վաճառքի գների վերաբերյալ բավարար քանակությամբ, ստույգ տեղեկություններ ունենալու դեպքում: Նկարագրված վերլուծության մեջ կառուցման արժեքը ներառում է հողամասի ձեռք բերման արժեքը, բարելավումների կառուցման հետ կապված ուղղակի և անուղղակի ծախսերը, ինչպես նաև ձեռնարկատիրոջ շահույթը: Տնտեսական մաշվածության հաշվարկման այս եղանակում սուբյեկտիվ կարող է լինել ձեռնարկատիրոջ շահույթի մեծության որոշումը:

Ուսումնասիրելով գնահատվող անշարժ գույքի շուկայական արժեքը ձևավորող կարևորագույն գործոնները՝ առաջարկ և պահանջարկ, գնահատողը գտնում է, որ տվյալ տարածաշրջանում նմանատիպ գույքերի պահանջարկը զգալի է, հետևաբար գնահատման օբյեկտի տնտեսական մաշվածությունը ընդունվել է 0%:

Կուտակված մաշվածության արժեքի հաշվարկ

Մաշվածության տեսակը	%	Մաշվածության արժեքը (դրամ)
Ֆիզիկական մաշվածությունը		45 616 906
Գործառնական մաշվածություն	5%	1 700 104
Արտաքին գործոններից կամ տնտեսական մաշվածություն	0%	0
<i>Կուտակված մաշվածության արժեքը</i>		47 317 011

Անշարժ գույքի արժեքի հաշվարկ

Ծախսերի և արժեքի անվանումը	Արժեքը (դրամ)
Վերարտադրման կամ փոխարինման ծախսեր	79 618 994
Կուտակված մաշվածության արժեքը	47 317 011
<i>Գնահատվող շենքի (շինության) արժեքը</i>	32 300 000

Այսպիսով, ծախսային մոտեցմամբ հաշվարկված անշարժ գույքի արժեքը, ըստ $U = U_{\text{հող}} + U_{\text{շենք}}$ բանաձևի, կազմում է՝

$$(10\,083\,000 + 32\,300\,000) = 42\,383\,000 \text{ ՀՀ դրամ:}$$

Գնահատող



Այսպիսով, ծախսային մոտեցմամբ հաշվարկված գնահատման ենթակա՝ ՀՀ մարզ Կոտայք, գյուղ Ջրվեժ 6 փողոց 120 հասցեում գտնվող անշարժ գույքի շուկայական արժեքը, տեղագնության կատարման ժամանակահատվածում ունեցած ապրանքային վիճակում, գնահատվում է **42 383 000 (քառասուներկու միլիոն երեք հարյուր ութսուներեք հազար) ՀՀ դրամ:**

Ստացված տվյալների համադրում

Գույքի գնահատման ընթացքում գնահատողի կողմից կիրառվել են շուկայական արժեքի գնահատման այս դեպքում բոլոր հնարավոր մեթոդները: Եկամտային մեթոդը չի կիրառվել, քանի որ եկամտային մեթոդը չէր արտացոլի ճշգրիտ գնահատումը: Ստորև բերված աղյուսակում ներկայացված են գնահատման արդյունքները և կշիռային գործակիցները, կախված գնահատման մեթոդից:

ՀՀ	Հաշվարկի մոտեցում	Արժեքն ըստ կիրառված մեթոդների	Բաժնեմասը վերջնական արժեքում %	Արժեքը ՀՀ դրամով
1.	Ծախսային մոտեցում	42 383 000	50	46 126 500
2.	Համեմատական մոտեցում	49 870 000	50	
3.	Եկամտային մոտեցում	--	--	

ՀՀ մարզ Կոտայք, գյուղ Ջրվեժ 6 փողոց 120 հասցեում գտնվող բնակելի տան շուկայական արժեքը, տեղագնության կատարման ժամանակահատվածում ունեցած ապրանքային վիճակում, գնահատվում է **46 126 500 ՀՀ դրամ, ընդունվում է՝ 46 130 000 (քառսունվեց միլիոն հարյուր երեսուն հազար) ՀՀ դրամ:**

Հաշվետվությունը հիմնվել է բաց և մրցակցային շուկայական տվյալներին: Հարկ ենք համարում նշել, որ շուկայական արժեքին մոտարկված կադաստրային արժեքը շուրջ 2,49 անգամ ցածր է բաց և մրցակցային շուկայից արտացոլված տվյալներից, ինչի պատճառով նշված տեղեկատվությունը չի արտացոլվել տվյալ հաշվետվությունում: Միաժամանակ գնահատման հաշվետվությունը կազմելիս գնահատողը հիմնվել է ՀՀ կառավարության 24.08.2022թ. N 1355-Ն որոշման թիվ 1 հավելվածի «Գնահատման ընդհանուր ստանդարտ» 13-րդ կետին և նկատի է ունեցել, որ գնահատվող գույքը իրացվելու է «Հրապարակային սակարկությունների մասին» ՀՀ օրենքի 30 հոդվածի 2 և 35 հոդվածի 2 կետերով:

13. Եզրակացություն գնահատման առարկայի շուկայական արժեքի վերաբերյալ

Գնահատման ներկայացված.
 ՀՀ մարզ Կոտայք, գյուղ Ջրվեժ 6 փողոց 120 հասցեում գտնվող անշարժ գույքի շուկայական արժեքը, տեղագնության կատարման ժամանակահատվածում ունեցած ապրանքային վիճակում, գնահատվում է **46 130 000 (քառսունվեց միլիոն հարյուր երեսուն հազար) ՀՀ դրամ:**

Գնահատող



15. Օգտագործված փաստաթղթեր

ԿԿԱՅՈՒՄԱՆ ՏՐԿԱԾ Է Հեղինակը համապատասխանաբար ԻՐԱՎՈՒՆՔՈՎ
ստիպարանայան (օգտագործման)

(սեփական)

Հեղինակը Վահագն Գևորգյան Գրված 6.02.1993 թ. N 120
անշարժ գույքի գնման վկայի (ճանաչման անվանում)

Քիմիական օրինակի ցուցակի հիմամբ հարաբերակցությամբ
Գրված հարաբերակցության օրինակի և ստեղծման օրինակի հիման վրա
անշարժ գույքի ձեռքբերման իրավունքը հաստատող փաստաթղթի անվանումը

օրինակի 14.02.1993 թ. քիմիական օրինակի և օրինակի օրինակի վրա ՀԻՄԱՆ ԿՐԱ
ՆԱԿ. ԳՐ.ՈՒԾ ՀԱՐԱԿԱՐԳՄԱԾ 31.05.2001 թ. ԱՄՏ-1-1493 ց 40

ըստ օրինակի հարաբերակցության օրինակի վրա

ԳՐԱՅՈՒՄ Է ՀԱՅԱՍՏԱՆԻ ՀԱՆՐԱՊԵՏՈՒԹՅԱՆ ԿԱՌԱՎԱՐՈՒԹՅԱՆ ԱՌԵՎՏՐԱԳԱՐԴՅՈՒՆԱԲԵՐԱԿԱՆ ՊԱԼԱՏԻ ԳՈՒՅՔԻ ԿԱՐԱՍՏՐԻ ՊԵՏԱԿԱՆ ԿՈՄԻՏԵ, ԳՈՒՅՔԻ ԿԱՐԱՍՏՐԻ ԻՐԱՎՈՒՄՆԵՐԻ ՊԵՏԱԿԱՆ ԳՐԱԿԱՆ ՄԻԱՍՏԱԿԱՆ ՄԱՏՆԱԽԻ ՀԱՄԱՐԻ ՏԱԿ:

ՄԱՏՆԱԽԻ 12 ՀԱՄԱՐԻ ՏԱԿ:

ՍՈՒՅՆ ԿԿԱՅՈՒՄԱՆ ԿԿԱՅՈՒՄ Է ԵՐԿՐԻ ՕՐԻՆԱԿԻՑ. ՄԵԿԸ ՏՐԿՈՒՄ Է ՍԵՓԱԿԱՆԱՏՐԻՈՅԸ (ՕԳՏԱԳՈՐԾՈՂԻՆ), ՄՅՈՒՄԸ ՊԱՐԿՈՒՄ Է ՀԱՅԱՍՏԱՆԻ ՀԱՆՐԱՊԵՏՈՒԹՅԱՆ ԿԱՌԱՎԱՐՈՒԹՅԱՆ ԱՌԵՎՏՐԱԳԱՐԴՅՈՒՆԱԲԵՐԱԿԱՆ ՊԱԼԱՏԻ ԳՈՒՅՔԻ ԿԱՐԱՍՏՐԻ ՊԵՏԱԿԱՆ ԿՈՄԻՏԵ ՏԱՐԱԾՔԱՅԻՆ ԱՏՈՐԱԲԱՏՆՈՒՄՈՒՄ:

ՀԱՅԱՍՏԱՆԻ ՀԱՆՐԱՊԵՏՈՒԹՅԱՆ ԿԱՌԱՎԱՐՈՒԹՅԱՆ ԱՌԵՎՏՐԱԳԱՐԴՅՈՒՆԱԲԵՐԱԿԱՆ ՊԱԼԱՏԻ ԳՈՒՅՔԻ ԿԱՐԱՍՏՐԻ ՊԵՏԱԿԱՆ ԿՈՄԻՏԵ ՏԱՐԱԾՔԱՅԻՆ ԱՏՈՐԱԲԱՏՆՈՒՄՈՒՄ

ՊԵՏԱԿԱՆ Վահագն Գևորգյան
(ստիպարանայան)

13 թ. հունվարի 2001 թ.

721924

Վկայության համարը

Գնահատող Բաղդատ



ՀՈՂԱՄԱՍԻ ՏՎՅԱԼՆԵՐԸ

ԿԱՂԱՍՏՐԱՅԻՆ ՀԱՄԱՐԸ _____ 04.057-012-014

ՆՊԱՏԱԿԱՅԻՆ ՆՇԱՆԱԿՈՒԹՅՈՒՆԸ _____ Բնակավայր թերթ

ՕԳՏԱԳՈՐԾՄԱՆ ՆՊԱՏԱԿԸ _____ Գրանցում

ՀՈՂԱՄԱՍԻ ԶԱՓԸ (հա) _____ 0.0257

ԻՐԱՎՈՒՆԵՔԻ ՏԵՍԱԿԸ _____ անկախ անդամ

ՇԵՆՔԻ ՏՎՅԱԼՆԵՐԸ

ԿԱՂԱՍՏՐԱՅԻՆ ՀԱՄԱՐԸ _____ 012-017-001

ՆՊԱՏԱԿԱՅԻՆ ՆՇԱՆԱԿՈՒԹՅՈՒՆԸ _____ Բնակավայր

ՕԳՏԱԳՈՐԾՄԱՆ ՆՊԱՏԱԿԸ _____ Բնակավայր քաղաք

ՄԱԿԵՐԵՍԸ (քառ. մ.) _____ 210, 1

ԻՐԱՎՈՒՆԵՔԻ ՏԵՍԱԿԸ _____ անկախ անդամ

ՇԻՆՈՒԹՅԱՆ ՏՎՅԱԼՆԵՐԸ

Բ/Բ	ԿԱՂԱՍՏՐԱՅԻՆ ՀԱՄԱՐԸ	ՕԳՏԱԳՈՐԾՄԱՆ ՆՊԱՏԱԿԸ	ՄԱԿԵՐԵՍԸ (քառ. մ.)	ԻՐԱՎՈՒՆԵՔԻ ՏԵՍԱԿԸ

Լրացուցիչ նշումներ, փոփոխություններ _____

Կատարողներ _____
 (ստորագրություններ)

Գնահատող _____

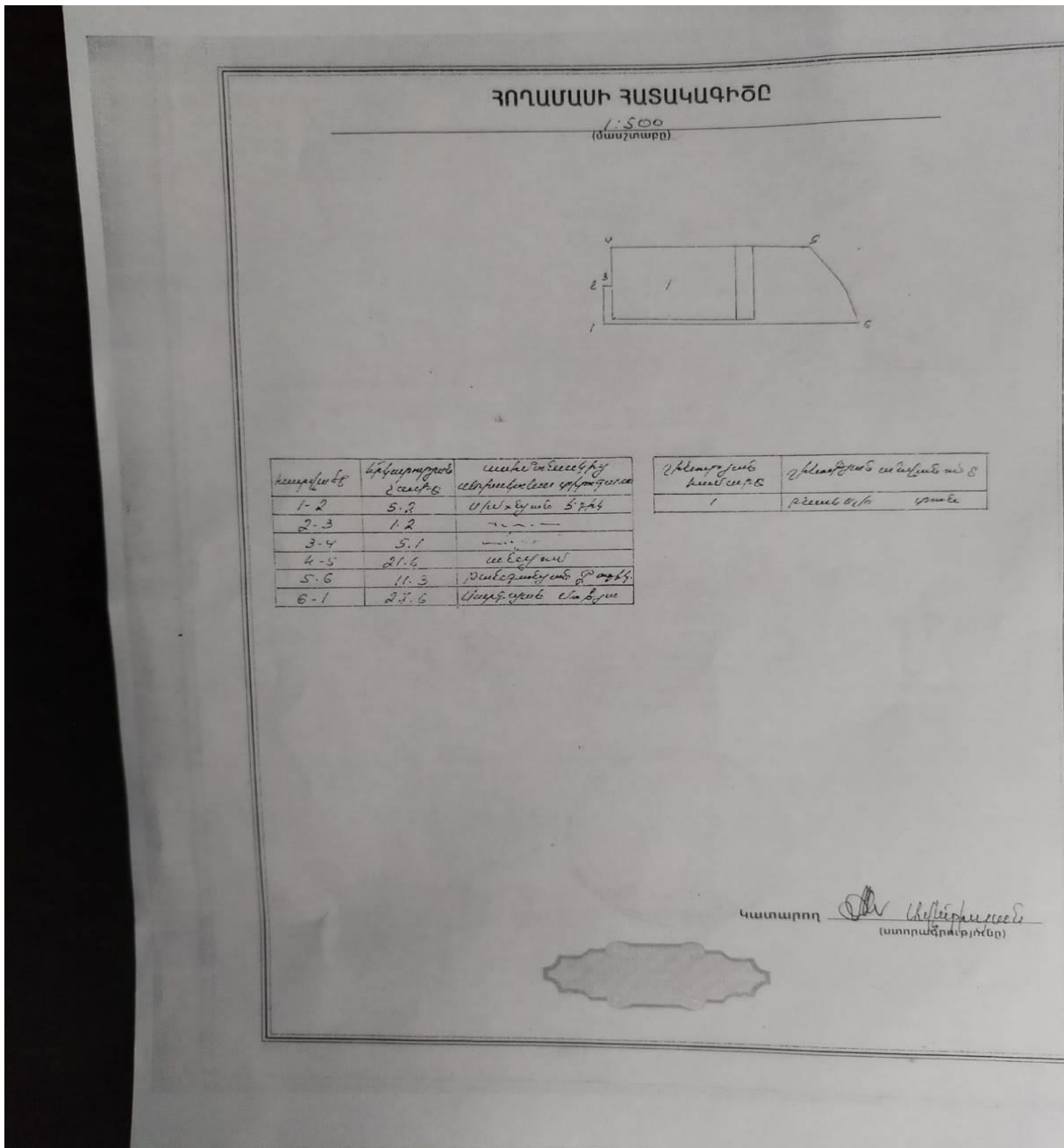

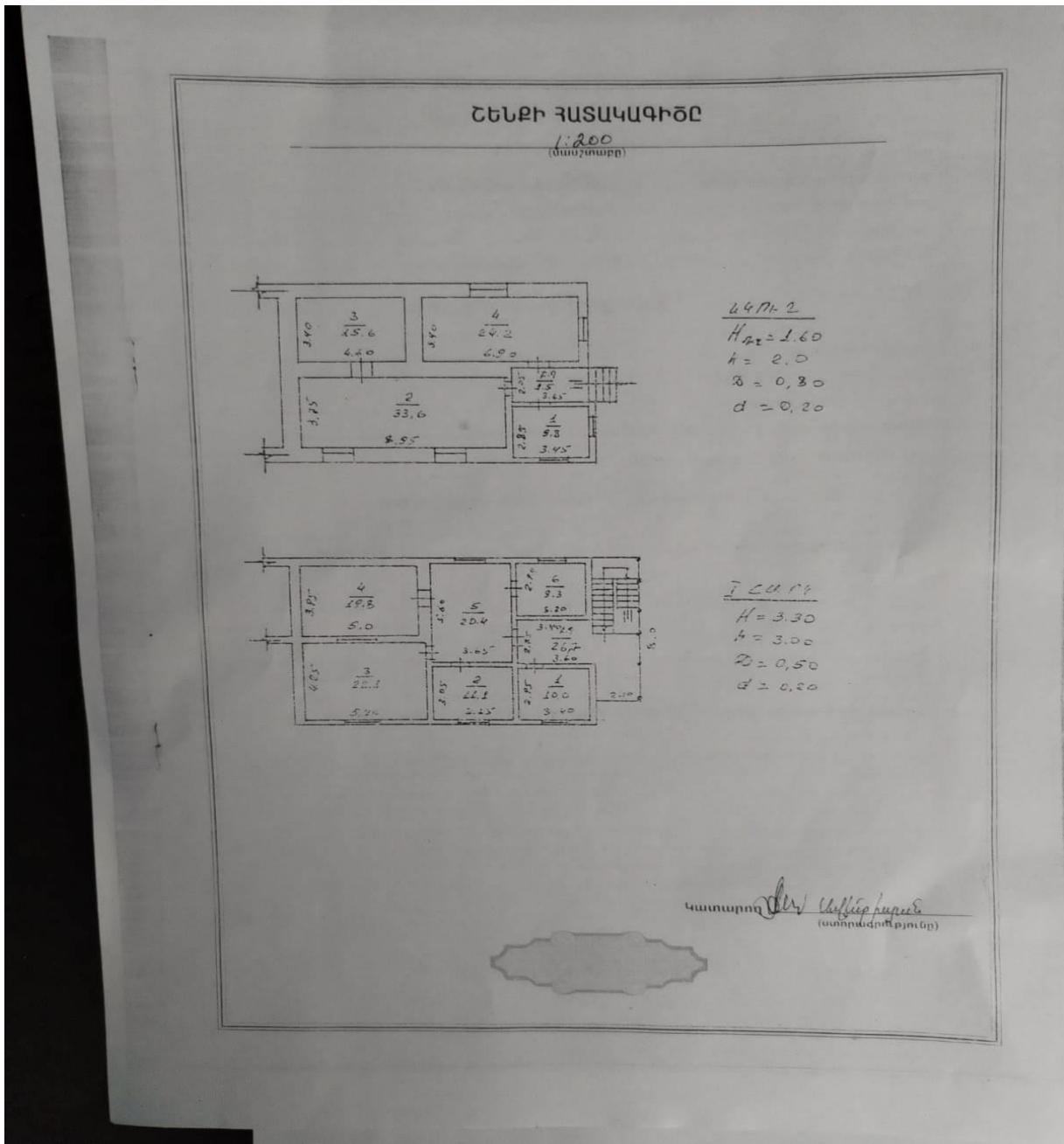

Արմ. Արմաթյան



16. Սահմանափակումներ և հատուկ պայմաններ

Այս սահմանափակումները և պայմանները հանդիսանում են սույն հաշվետվության անբախտելի մասը:

- Գնահատողը պատասխանատվություն չի կրում գնահատվող սեփականության իրավունքների իրավական նկարագրության կամ սեփականության իրավունքների հետ առնչվող այլ հարցերի համար: Պատվիրատուի կողմից ներկայացված իրավունքները հաստատող փաստաթղթերը համարվել են հավաստի:
- Գնահատողը պարտավորվում է պահպանել գնահատման ընթացքում պատվիրատուի կողմից ստացված կամ հաշվարկների միջոցով պարզաբանված ինֆորմացիայի գաղտնիությունը:
- Գնահատողը գործել է որպես անկախ կատարող:
- Գնահատողի կողմից կատարված ուսումնասիրությունները և եզրակացությունները ամբողջությամբ անկանխակալ են:
- Աշխատանքների վարձատրությունը կախված չէ գնահատման արդյունքի և եզրակացության հետ:
- Գնահատողի կարծիքը գույքի արժեքի վերաբերյալ ուժի մեջ է գնահատման ամսաթվի դրությամբ: Գնահատողը պատասխանատվություն չի կրում գույքի արժեքի հետագա կտրուկ փոփոխությունների համար, որոնք կարող են ի հայտ գալ այդ ամսաթվից հետո, սոցիալական, տնտեսական, ֆիզիկական գործոնների, նաև քաղաքացիական օրենսդրության փոփոխության հետևանքով:
- Գնահատողից չի պահանջվում ներկայանալ դատական ատյաններին և տալ բացատրություն գնահատման վերաբերյալ, բացառությամբ դատական ատյանի օրինական հրավերով:
- Գնահատողը պատասխանատվություն չի կրում գույքի այն թերությունների համար, որոնք հնարավոր չէ հայտնաբերել տեսողական զննությամբ:
- Գնահատողը պատասխանատվություն չի կրում Պատվիրատուի կողմից ներկայացված տվյալների իսկության համար:
- Ելակետային պայմանները, որոնք օգտագործվել են հաշվետվության մեջ ստացվել են հավաստի աղբյուրներից, բայց և այնպես Գնահատողը չի կարող տալ հարյուր տոկոսանոց երաշխիք:
- Կազմված հաշվետվությունը դա մասնագետ Գնահատողի կարծիք է գույքի հավանական արժեքի վերաբերյալ և չի հանդիսանում երաշխիք, որ գույքը ազատ շուկայում կվաճառվի սույն հաշվետվության մեջ արտաձևված գնով:
- Գնահատողը պատրաստ է վերանայել գնահատման արդյունքներում լրացուցիչ որոշիչ տվյալներ ի հայտ գալու դեպքում, գնահատումից հետո մեկ ամսյա ժամկետում:



17. Օգտագործված գրականություն

1. ՀՀ օրենքը «Անշարժ գույքի գնահատման գործունեության մասին», ընդունված 10.12.2021թ.:
2. ՀՀ կառավարության 2022 թվականի օգոստոսի 24-ի թիվ 1355-Ն որոշմամբ հաստատված անշարժ գույքի գնահատման ստանդարտ:
3. ՀՀ քաղաքաշինության նախարարի կողմից 14.01.2008թ. թիվ N 09-Ն «ՀՀ տարածքում կառուցվող շենքերի, կառուցվածքների և շինարարական աշխատանքների տեսակների արժեքի խոշորացված ցուցանիշների ժողովածուն հաստատելու մասին» հրամանը, գրանցված ՀՀ արդարադատության նախարարության կողմից 07.04.2008թ., պետական գրանցման թիվ 11708117 (այսուհետ՝ ՇԱԽՑ 2009):
4. ՀՀ քաղաքաշինության նախարարի 08.12.2009թ., N 282-Ն հրամանով հաստատված «Բնակելի, հասարակական, և արտադրական շենքերի տեխնիկական վիճակի հետազննության մեթոդական ցուցումներ»-ի 118 կետի աղյուսակ 2):
5. ՀՀ քաղաքաշինության նախարարի 15.02.2008թ. N 19-Ն «Քաղաքաշինական փաստաթղթերի (ծրագրային և ճարտարապետաշինարարական) մշակման աշխատանքների արժեքի հաշվարկման կարգը հաստատելու մասին» հրաման:
6. ՀՀ քաղաքաշինության նախարարություն, 21.08.2001թ., թիվ 69 «Շինարարության համար կառուցվող ժամանակավոր շենքերի և կառուցվածքների նախահաշվային նորմերի հաստատման մասին» հրաման:
7. ՀՀ քաղաքաշինության նախարարություն, 21.08.2001թ., թիվ 68 «Շինարարական աշխատանքների վրա կլիմայական պայմանների ազդեցությունը հաշվի առնող նախահաշվային նորմերի հաստատման մասին» հրաման:

ԳՆԱՀԱՏՈՂ՝

(Վկայական No ԳԳ-2023-52)

Դ. Խաչատրյան



18. Գնահատվող գույքի լուսանկարներ



Լուսանկար1



Լուսանկար2



Լուսանկար3



Լուսանկար4



Լուսանկար5



Լուսանկար6



Լուսանկար7



Լուսանկար 8



Լուսանկար9



Լուսանկար10



Լուսանկար11



Լուսանկար12



Լուսանկար13



Լուսանկար14



Լուսանկար15



Լուսանկար16



Լուսանկար17



Լուսանկար18



Լուսանկար19



Լուսանկար20



Լուսանկար21

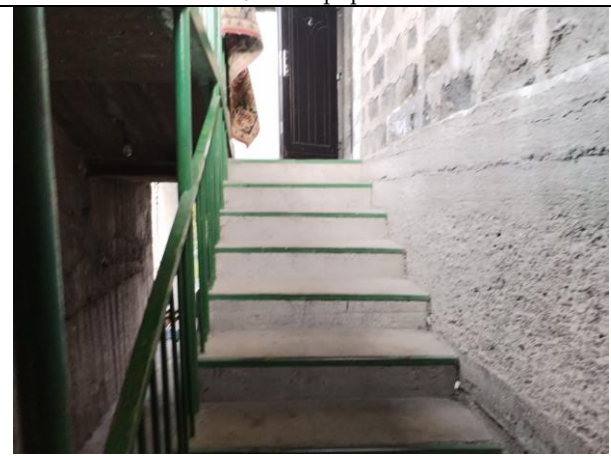

Լուսանկար22



Լուսանկար23



Լուսանկար24



Լուսանկար25



Լուսանկար26



Լուսանկար27



Լուսանկար28



Լուսանկար29



Լուսանկար30



Լուսանկար31



Լուսանկար32



Լուսանկար33



Լուսանկար34

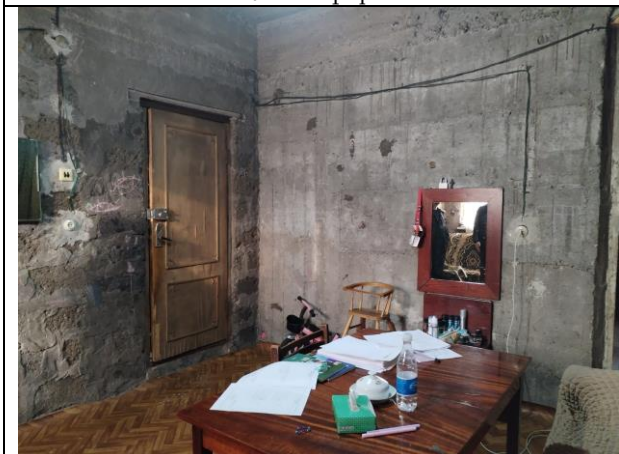

Լուսանկար35



Լուսանկար36



Լուսանկար37



Լուսանկար38



Լուսանկար39



Լուսանկար40

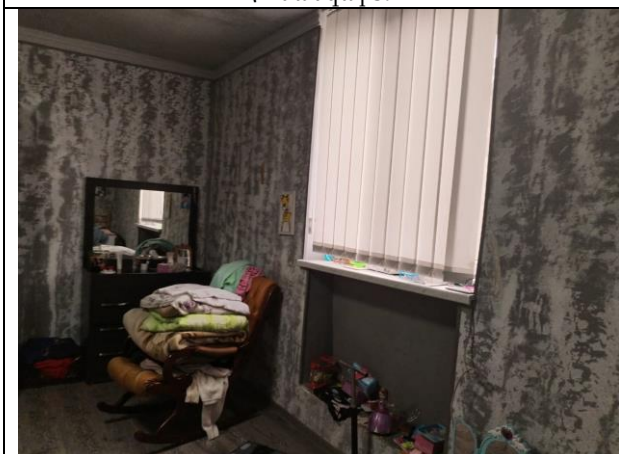

Լուսանկար41



Լուսանկար42



Լուսանկար43



Լուսանկար44

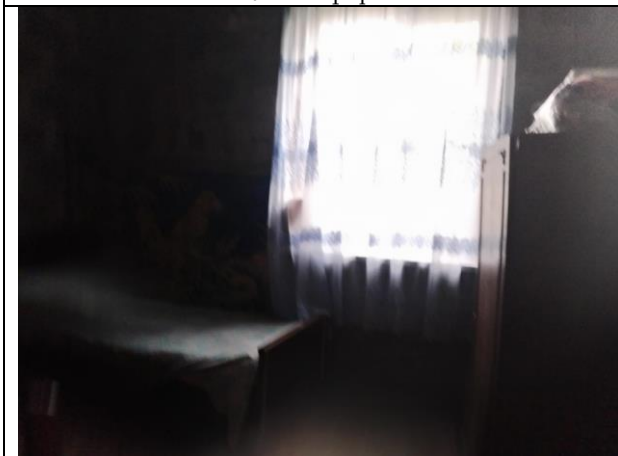

Լուսանկար45



Լուսանկար46



Լուսանկար47



Լուսանկար48



Լուսանկար49



Լուսանկար50



Լուսանկար51



Լուսանկար52



Լուսանկար53



Լուսանկար54

ՀՀ ԱՌԵՎՏՐԱՎԱՐԴՅՈՒՆԱԲԵՐԱԿԱՆ ՊԱԼԱՏ
«ԱՐՄԷԲՍՊԵՐՏԻՏՁԱ» ՍՊԸ



Լուսանկար55



Լուսանկար56



Լուսանկար57



Լուսանկար58