



01.10.2024թ.

Հաստատում եմ տնօրեն՝

Է. Նանյան



ԱՆՇԱՐԺ ԳՈՒՅՔԻ ԳՆԱՀԱՏՄԱՆ ՀԱՇՎԵՏՎՈՒԹՅՈՒՆ No 13/994/24

ՀՀ Շիրակի մարզ, համայնք Գյումրի ք. Եղիշե Չարենցի փողոց 19 շենք 4 բն.
հասցեում գտնվող բնակարանի շուկայական արժեքի վերաբերյալ:

Սույն հաշվետվությունը կազմված է <<Գնահատման գործունեության
մասին>> ՀՀ օրենքի և ՀՀ կառավարության 2022 թվականի օգոստոսի 24-ի թիվ 1355-
Ն որոշմամբ հաստատված անշարժ գույքի գնահատման ստանդարտի (այսուհետ
ստանդարտ) պահանջներին համապատասխան:

Հաշվետվությունը կազմված է 42 /քառասուներկու/ էջից:

ՊԱՏՎԻՐԱՏՈՒ՝ ՀԿԱԾ Շիրակի մարզային բաժին

ԳՆԱՀԱՏՈՂ՝ <<Արմեքսպերտիզա>> ՍՊԸ
375626 ք.Երևան, Գ. Նժդեհ 26
ՀՎՀՀ 02231188
Հ/հ 163018008868 ՀԷԲ <<Շենգավիթ>> մ/ճ
Հեռ. ընդ. 010-44-28-48

Հայաստանի Հանրապետություն

ԵՐԵՎԱՆ 2024

Գնահատող



Բովանդակություն

1. Գնահատման առաջադրանքը.....	3
2. Գնահատման նպատակով ներկայացված փաստաթղթերի ցանկ.....	3
3. Գնահատման պատվիրատուն և հիմքը.....	3
4. Գնահատվող օբյեկտը, նույնականացման տվյալները և գնահատվող օբյեկտի նկատմամբ իրավունքների տեսակը.....	3
5. Գնահատման նպատակը (գնահատման գործառույթը).....	3
6. Գնահատման ամսաթվերը.....	6
7. Հաշվետվության ձևը.....	6
8. Գնահատման աշխատանքների ընթացակարգը.....	6
9. Գնահատվող օբյեկտի համառոտ նկարագրությունը.....	7
10. Առավել արդյունավետ օգտագործում.....	10
11. Գնահատման մոտեցումների (մեթոդների) ընտրությունը.....	11
12. Շուկայական արժեքի հաշվարկ համեմատական մեթոդով.....	15
13. Շուկայական արժեքի հաշվարկ եկամտային մեթոդով.....	20
14. Եզրակացություն գնահատման առարկայի շուկայական արժեքի վերաբերյալ.....	28
15. Օգտագործված փաստաթղթեր.....	29
16. Սահմանափակումներ և հատուկ պայմաններ.....	32
17. Օգտագործված գրականություն.....	33



1. Գնահատման առաջադրանքը

ՀՀ Շիրակի մարզ, համայնք Գյումրի ք. Եղիշե Չարենցի փողոց 19 շենք 4 բն. հասցեում գտնվող բնակարանի շուկայական արժեքը:

Գնահատողի և գնահատման կազմակերպության տվյալները

Գնահատման կազմակերպության անվանումը	«ԱրմԷքսպերտիզա» ՍՊԸ
Իրավաբանական հասցեն	ք. Երևան, Գ. Նժդեհ 26
Տնօրեն	Է. Նանյան
Գնահատող	Էդուարդ Գեորգիի Նանյան
Գնահատողի որակավորման վկայական	ԳԳ-2023-26, տրված 27.03.2023թ.

2. Գնահատման նպատակով ներկայացված փաստաթղթերի ցանկ

Ներկայացվել է անշարժ գույքի սեփականության (օգտագործման) իրավունքի գրանցման թիվ 16022015-08-0021 վկայականի պատճենը:

3. Գնահատման պատվիրատուն և հիմքը

Գնահատման հիմք է հանդիսանում պատվիրատուի՝ վր 30.08.2024թ. թիվ Ե-134041-2024 և բաժնի հարկադիր կատարող՝ արդարադատության լեյտենանտ Գ.Զիլֆիյանի որոշումը 08.11.2023թ կնքված թիվ ՀԿԱԾ-ԱՄԳ/ԱԳԳԾ-23/2 պայմանագիրը:

4. Գնահատվող օբյեկտը, նույնականացման տվյալները և գնահատվող օբյեկտի նկատմամբ իրավունքների տեսակը

Տվյալ հաշվետվության գնահատման օբյեկտը հանդիսանում է ՀՀ Շիրակի մարզ, համայնք Գյումրի ք. Եղիշե Չարենցի փողոց 19 շենք 4 բն. հասցեում գտնվող բնակարանը: Ըստ տրամադրված վկայականի պատճենի սեփականության իրավունքով գրանցված իրավունքի սուբյեկտ է հանդիսանում՝

5. Գնահատման նպատակը (գնահատման գործառույթը)

Գնահատման նպատակը (գնահատման գործառույթը)՝ ՀԿԱԾ կատարողական վարույթի շրջանակներում անշարժ գույքի բռնագանձման հետևանքով դրա իրացումը:

Գնահատման արժեքի տեսակը՝ շուկայական արժեք:

Գնահատող



Շուկայական արժեքը հաշվարկային դրամական մեծություն է, որով հավանաբար կիրականացվեր, գնահատման ամսաթվի դրությամբ, շահագրգիռ կողմերի միջև, բաց և մրցակցային շուկայում գնահատվող օբյեկտի փոխանակում, որի պարագայում կողմերից յուրաքանչյուրը, իրազեկված լինելով, գործում է ողջամտորեն և առանց հարկադրանքի:

1) Շուկայական արժեքի սահմանումը պետք է մեկնաբանվի՝ համաձայն հետևյալ հայեցակարգային շրջանակի՝

ա. «Հաշվարկային դրամական մեծություն»-ը վերաբերում է դրամական գնին, որը կարող է վճարվել օբյեկտի համար առևտրային շուկայական գործարքի ժամանակ: Շուկայական արժեքը հանդես է գալիս որպես առավել հավանական գին, որը, ըստ ողջամիտ նկատառումների՝ կարող է ձեռք բերվել շուկայում գնահատման ամսաթվի դրությամբ շուկայական արժեքի սահմանման մեջ եղած պայմաններին հետևելու դեպքում: Սա վաճառողի համար ձեռք բերվող արժեքներից լավագույնն է և առավել շահավետը գնորդի համար: Այդ արժեքի սահմանման ժամանակ հաշվի չեն առնվում, մասնավորապես, գործարքի հատուկ պայմաններից և հանգամանքների հետևանքով բարձրացված կամ իջեցված գները:

բ. «... որով հավանաբար կիրականացվեր...» նշվում է այն փաստը, որ գնահատվող օբյեկտի արժեքը հանդիսանում է ենթադրյալ գնահատված արժեք, այլ ոչ թե կանխորոշված կամ վաճառքի իրական գին: Այն իրենից ներկայացնում է գործարքի գինը գնահատման ամսաթվի դրությամբ, որտեղ իրականացվում են շուկայական արժեքի սահմանման մեջ եղած բոլոր այլ պայմանները:

գ. «... գնահատման ամսաթվի դրությամբ...» արտահայտում է պահանջ՝ ըստ որի արժեքը պետք է գնահատվի կոնկրետ ամսաթվի դրությամբ: Կապված այն բանի հետ, որ շուկան և շուկայական պայմանները կարող են փոփոխվել, այլ ժամանակի համար հավանական արժեքը կարող է սխալ լինել կամ չհամապատասխանել իրականությանը: Արժեքի գնահատման արդյունքն արտացոլում է գնահատման ամսաթվի դրությամբ շուկայի վիճակը և պայմանները, այլ ոչ թե որևէ այլ ամսաթվի դրությամբ:

դ. «...շահագրգիռ կողմերի միջև...» վերաբերում է շահագրգիռ գնորդին և վաճառողին:

Շահագրգիռ գնորդն ունի գնելու դրդապատճառներ, բայց ոչինչ նրան չի պարտադրում դա անել: Նման գնորդն ստիպված չէ գնում կատարել և միտված չէ ցանկացած գին վճարել: Բացի այդ, նա գնումը կատարում է՝ գործելով համաձայն ներկայիս շուկայի իրողությունների և ակնկալիքների, այլ ոչ թե երևակայական կամ հիպոթետիկ շուկայի, որոնց գոյությունը չի կարող ցուցադրվել կամ կանխատեսվել: Հնարավոր գնորդը չի վճարի շուկայականից ավելի բարձր գին: Գնահատվող օբյեկտի ներկայիս սեփականատերը նույնպես այդ «շուկան» ձևավորողների շարքում է:



Շահագրգիռ վաճառողը չի ցանկանում պարտադիր վաճառել, ստիպված չէ վաճառել և ոչ էլ պատրաստ է վաճառել ցանկացած գնով կամ հաստատել այն արժեքը, որը տվյալ պահին չի համարվում խելամիտ շուկայում: Շահագրգիռ վաճառողի դրդապատճառը շուկայական պայմաններում գնահատվող օբյեկտի վաճառքն է բաց շուկայում ամենահավանական գնով՝ անկախ գնից ակնկալվող շուկայի ուսումնասիրությունից հետո:

ե. «...բաց և մրցակցային շուկայում գնահատվող օբյեկտի փոխանակում...» նշանակում է, որ կողմերի միջև չկան որևէ կոնկրետ կամ հատուկ փոխհարաբերություններ, օրինակ, մայր և դուստր ընկերությունների կամ վարձատուի և վարձակալի միջև հարաբերությունները, որոնք կարող են գնի մակարդակը դարձնել շուկային ոչ բնորոշ կամ լինել գերազնահատված: Ենթադրվում է, որ շուկայական արժեքի գնով գործարքը պետք է իրականացվի այնպիսի կողմերի միջև, որոնք կապված չեն որևէ հարաբերություններով, և կողմերից յուրաքանչյուրը գործում է ինքնուրույն: Գնահատվող օբյեկտը շուկա է հանվել առավել հարմար ձևով, որպեսզի ապահովվի դրա իրացումը ձեռք բերվող տարբերակներից լավագույնով, ողջամիտ նկատառումներով, շուկայական արժեքի սահմանմանը համապատասխան գնով: Վաճառքի մեթոդը պետք է լինի այնպիսին, որը կապահովի շուկայում վաճառողի համար հասանելի լավագույն գին: Շուկայում ցուցադրման ժամկետի տևողությունը կարող է տարբեր լինել՝ կախված գնահատվող օբյեկտի և շուկայական պայմանների տեսակից: Միակ պայմանն այն է, որ այն պետք է բավարար լինի գնահատվող օբյեկտի հանդեպ շուկայի բավարար քանակությամբ մասնակիցների ուշադրությունը գրավելու համար:

զ. «... որի պարագայում կողմերից յուրաքանչյուրը, իրազեկված լինելով, գործում է ողջամտորեն ...» նշանակում է այն ենթադրությունը, որ շահագրգիռ գնորդը, այնպես էլ շահագրգիռ վաճառողը, բավականաչափ տեղեկացված են վաճառվող օբյեկտի, դրա փաստացի և պոտենցիալ կիրառման բնույթին և հատկություններին, ինչպես նաև շուկայի վիճակի մասին ըստ գնահատման ընթացիկ ամսաթվի: Հետագայում ենթադրվում է, որ նրանցից յուրաքանչյուրը հաշվենկատ է օգտագործում համապատասխան տեղեկատվությունը՝ ձգտելով հասնել իր տեսանկյունից գործարքի առավել շահավետ արժեքի: Սա վերաբերում է գնահատման ամսաթվի դրությամբ շուկայի վիճակի հաշվարկին, այլ ոչ թե հետագա ժամկետում արտահայտված հետադարձ դատողություններին:

է. «...և առանց հարկադրանքի...» նշանակում է, որ կողմերից յուրաքանչյուրն ունի գործարքի իրականացման դրդապատճառներ, բայց կողմերից և ոչ մեկը հարկադրված կամ ստիպված չէ գործարք կատարել:

«Շուկայական արժեք» հասկացությունը ենթադրում է, որ գները սահմանվում են բաց և մրցունակ շուկայում, որտեղ մասնակիցներն օժտված են գործելու ազատությամբ:



Գնահատվող օբյեկտների շուկան կարող է լինել ինչպես միջազգային, այնպես էլ տեղական, որը կարող է բաղկացած լինել բազմաթիվ գնորդներից և վաճառողներից կամ լինել սահմանափակ մասնակիցների քանակով:

6. Գնահատման ամսաթվերը

Անշարժ գույքի տեղագնության աշխատանքները կատարվել են 03.09.2024թ.:

Անշարժ գույքի շուկայական արժեքը սահմանվել է 03.09.2024թ.:

Անշարժ գույքի գնահատման հաշվետվությունը կազմվել է 01.10.2024թ.:

7. Հաշվետվության ձևը

Հաշվետվությունը կազմվել է պատմողական ձևով, ունի աղյուսակային և տեքստային մեկնաբանություններ:

8. Գնահատման աշխատանքների ընթացակարգը

Գնահատման աշխատանքների ընթացակարգը բաղկացած է հետևյալ հաջորդական փուլերից. նախապատրաստական փուլ և հիմնական փուլ:

1) Նախապատրաստական փուլում իրականացվում է՝

ա. գնահատվող օբյեկտի փաստաթղթերի հավաքագրում և ուսումնասիրություն, պատվերի ընդունում,

բ. գնահատման առաջադրանքի ձևակերպում և պայմանագրի կնքում:

2) Փաստաթղթերի նախնական ուսումնասիրության ընթացքում փաստաթղթերի հիման վրա անհրաժեշտ է պարզել գնահատման ներկայացված օբյեկտի իրավական կարգավիճակը, ինչպես նաև գնահատվող գույքի հիմնական տվյալները: Գնահատման առաջադրանքը պետք է պարտադիր ներառի գնահատման նպատակը և գնահատվող իրավունքները և սահմանափակումները: Գնահատման նպատակը և գնահատվող իրավունքի տեսակը պետք է համաձայնեցված լինեն գնահատման սուբյեկտների հետ:

3) Գնահատման պայմանագիրը կնքվում է գրավոր՝ Հայաստանի Հանրապետության օրենսդրությամբ սահմանված կարգով և պետք է պարունակի հետևյալ պարտադիր տեղեկությունները.

ա. գնահատվող օբյեկտի անվանման և նույնականացման վերաբերյալ,

բ. գնահատման դիմաց վճարի չափի վերաբերյալ,

գ. գնահատման ստանդարտներով սահմանված և գնահատմամբ որոշվող արժեքի տեսակի, գնահատման ամսաթվի և տարեթվի վերաբերյալ,

դ. գնահատման առաջադրանքի վերաբերյալ:

Պայմանագիրը կարող է նաև պարունակել Հայաստանի Հանրապետության օրենսդրությամբ սահմանված այլ տեղեկություններ:



- 4) Հիմնական փուլում իրականացվում են՝
- ա. գնահատվող օբյեկտի տեղագնում (լուսանկարում) (կախված գնահատվող օբյեկտի տեսակից),
 - բ. գնահատման համար անհրաժեշտ տեղեկատվության հավաքագրում, մշակում և վերլուծություն,
 - գ. գնահատման համապատասխան սկզբունքների, մոտեցումների և մեթոդների ընտրություն,
 - դ. գնահատում՝ ընտրված մոտեցման (կամ մոտեցումների) կիրառմամբ,
 - ե. վերջնական արդյունքի հաշվարկման նպատակով տարբեր մոտեցումներով հաշվարկված արդյունքների համադրում,
 - զ. հաշվետվության կազմում և տրամադրում:

9. Գնահատվող օբյեկտի համառոտ նկարագրությունը

Ըստ պատվիրատուի կողմից տրամադրված անշարժ գույքի սեփականության (օգտագործման) իրավունքի գրանցման թիվ 16022015-08-0021 վկայականի պատճենի բնակարանի մակերեսը կազմում է 90,39 քմ, ըստ հատակագծի բնակարանը երկու հարկանի է, ներսից աստիճանավանդակով բարձրանում երկրորդ հարկ, առաջին հարկում խոհանոց, ճաշասենյակ, երկրորդ հարկում ննջասենյակներ:

Գնահատման առարկայի բնութագիրը

Հասցե	ՀՀ Շիրակի մարզ, համայնք Գյումրի ք. Եղիշե Չարենցի փողոց 19 շենք 4 բն.
Սեփականատերեր	
Սեփականության իրավունքի գրանցման վկայական և տրման ամսաթիվ	16022015-08-0021 11.02.2015
Շուկայական մոտարկված կադաստրային արժեքը (դրամ)	11 305 626
Իրավունքի տեսակը	Սեփականություն
Նպատակային նշանակությունը	Բնակելի
Գործառնական նշանակությունը	Բնակելի
Ընթացիկ շահագործումը	Բնակարան
Տրանսպորտային մատչելիություն	Լավ
Կառույցի տիպ	մոնոլիտ
Հարկայնությունը/ հարկը	4/1,2
Արտաքին պատերը	առանց արտաքին հարդարման
Մակերեսը (քմ)	90,39 քմ.

Գնահատող

ՀՀ ԱՌԵՎՏՐԱՎԱՐԴՅՈՒՆԱԲԵՐԱԿԱՆ ՊԱԼԱՏ
«ԱՐՄԵԶՍՊԵՐՏԻՉԱ» ՍՊԸ



Ներքին հարդարանք (պատեր, հատակ, դռներ և պատուհաններ)	Բնակարանի մուտքի դուռը երկաթյա : Ներքին հարդարարանքը կատարված է ներկանյութերով և պաստառներով : Հատակները փայտե, սալիկապատ, պատուհանները փայտե: Ներքին դռները փայտե:		
Սանհանգույց	Հատակը սալիկապատ, պատերը սալիկապատ		
Կոմունիկացիաներ	Անվանում	Առկա է	Առկա չէ
	Ջուր	X	
	Կոյուղի	X	
	Էլեկտրամատակարարում	X	
	Գազամատակարարում	X	
	Ջեռուցում		X
Ներքին հարդարման ընդհանուր գնահատական (1-7 բալային սանդղակով) 1. գրոյական վիճակ, 2. վատ վիճակ, 3. միջինից ցածր, 4. միջին վիճակ, 5. միջինից բարձր, 6. լավ վիճակ, 7. գերաանց	Ներքին հարդարանքը /1-7/ սանդղակով համապատասխանում է 4-րդ կատեգորիային, միջին վիճակ:		
Այլ տեղեկատվություն			

Առավել մանրամասն տես սույն եզրակացությանը կից լուսանկարչական հավելվածում:

Տեղադրության հղումը՝

<https://yandex.com/maps/10259/gyumri/?ll=43.825796%2C40.825793&mode=search&sl=43.825968%2C40.825844&text=40.825844%2C43.825968&z=17.47>

Գնահատող

ՀՀ ԱՌԵՎՏՐԱՎԱՐԴՅՈՒՆԱԲԵՐԱԿԱՆ ՊԱԼԱՏ «ԱՐՄԵԲՍՊԵՐՏԻՏՁԱ» ՍՊԸ



Ստորև ներկայացվում է գնահատվող գույքի տեղադրության լուսանկարը արբանյակից և կադաստրի

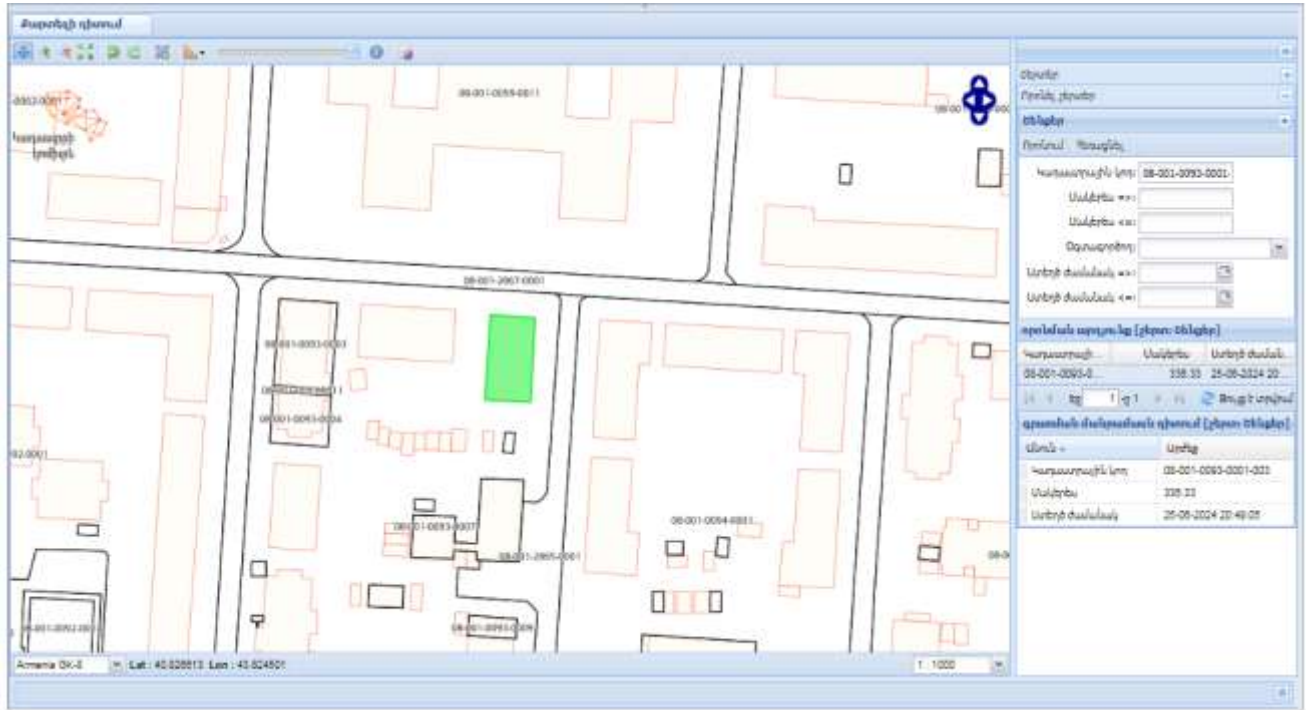

Գնահատող

Ջուլիան



Շուկայական արժեքին մոտարկված կադաստրային արժեք

Շուկայական արժեքին մոտարկված կադաստրային արժեքը և անշարժ գույքի հարկը

Որոնել ըստ վկայականի համարի

16022015-08-0021

Փնտրել

Որոնել ըստ կադաստրային ծածկագրի

Հարցման ամսաթիվ	30/09/2024 17:24:24
Անշարժ գույքի հասցեն՝	Մարզ Շիրակ, համայնք Գյումրի ք. Ե. Չարենցի փողոց 19 շենք, 4 բնակարան
Անշարժ գույքի տեսակը՝	Բնակարան
Անշարժ գույքի շուկայական արժեքին մոտարկված կադաստրային արժեքը (ՀՀ դրամ)	11 305 626.00
Անշարժ գույքի հարկը 2024 թ.-ի համար (ՀՀ դրամ)	3 152.81
Անշարժ գույքի հարկը 2025 թ.-ի համար (ՀՀ դրամ)	4 729.22
Անշարժ գույքի հարկը 2026 թ.-ի համար (ՀՀ դրամ)	6 305.63

Ծանոթություն՝ տվյալները արտացոլված են հարցման ամսաթվի դրությամբ Կադաստրի կոմիտեի կողմից գրանցված (հաշվառված) տվյալների հիման վրա:

Հարցերի դեպքում թողեք Ձեր հաղորդագրությունը

10. Առավել արդյունավետ օգտագործում

Առավել արդյունավետ օգտագործումն օգտագործման այն ձևն է, որը մասնակցի տեսանկյունից օբյեկտի համար ստեղծում է ամենաբարձր արժեքը:

1) Առավել արդյունավետ օգտագործումը պետք է լինի ֆիզիկապես հնարավոր (եթե այդ հանգամանքը տեղին է), ֆինանսապես իրագործելի, իրավաբանորեն թույլատրված և հանգեցնի ամենաբարձր արժեքին: Ընթացիկ օգտագործումից տարբերվելու դեպքում օբյեկտի արդյունավետ օգտագործման նպատակով կատարված ծախսերը կազդեն արժեքի վրա:

2) Գնահատվող օբյեկտի առավել արդյունավետ օգտագործումը կարող է լինել նրա ներկայիս կամ ընթացիկ օգտագործումը, երբ այն օպտիմալ է օգտագործվում: Առավել արդյունավետ օգտագործումը կարող է տարբերվել իր ընթացիկ օգտագործումից կամ կարող է իրենից ներկայացնել կանոնակարգված լիկվիդացում:

3) Գնահատվող օբյեկտի առավել արդյունավետ օգտագործումը, որը գնահատվել է առանձին, կարող է տարբերվել նրա առավել արդյունավետ օգտագործումից՝ որպես օբյեկտների խմբի մաս, երբ պետք է հաշվի առնվի խմբի ընդհանուր արժեքի մեջ նրա ներդրման չափը:

4) Առավել արդյունավետ օգտագործման տեսակը որոշելը ներառում է հետևյալը՝
ա. որոշել, թե արդյոք գնահատվող օբյեկտի այս կամ այն օգտագործումը ֆիզիկապես հնարավոր է, այսինքն, հաշվի կառնվեն այն օգտագործման ձևերը, որոնք մասնակիցները կհամարեն ողջամիտ:

բ. իրավաբանորեն թույլատրելիի պահանջը հաշվի առնելու համար անհրաժեշտ է հաշվի առնել գնահատվող օբյեկտի օգտագործման ցանկացած իրավական

Գնահատող



սահմանափակում (քաղաքաշինական սահմանափակումներ, ինչպես նաև հավանականություն, որ այդ սահմանափակումները կփոխվեն հետագայում և այլն):

գ. օգտագործումը ֆինանսապես իրագործելի դարձնելու պահանջը հաշվի է առնում, թե արդյոք գնահատվող օբյեկտի այլընտրանքային օգտագործումը, որը ֆիզիկապես հնարավոր է և իրավաբանորեն թույլատրելի, կբերի արդյոք բավարար եկամուտներ տիպային մասնակցին առավել շատ, քան կստացվեր ընթացիկ օգտագործումից: Այդ դեպքում պետք է հաշվի առնել օբյեկտի այլընտրանքային օգտագործմանն անցնելու ծախսերը:

Գույքի լավագույն և առավել արդյունավետ օգտագործման չափանիշն է հանդիսանում արժեքի մեծացումը հարմար և խելամիտ, երկարաժամկետ շահույթի նորմայի և ռիսկի մեծության դեպքում: Ստորև ներկայացված է այդ վերլուծության արդյունքում գնահատողի եզրահանգումը:

Ֆիզիկապես հնարավոր, օրենսդրորեն թույլատրելի և տնտեսապես նպատակահարմար տարբերակներից առավել շահութաբերը հանդիսանում է ներկա օգտագործման տարբերակը:

Նպատակային նշանակություն	Ներկայում օգտագործվող	Հնարավորին օգտագործվող	Անշարժ գույքը վարձակալության հանձնելու հնարավորություն
Բնակելի/բնակարան	v	v	v
Հասարակական	x	v	v

11. Գնահատման մոտեցումների (մեթոդների) ընտրությունը.

Անշարժ գույքի գնահատման դասական մոտեցումներն են.

ա) համեմատական մոտեցում

բ) ծախսային մոտեցում

գ) եկամտային մոտեցում

Համեմատական մոտեցում

Համեմատական մոտեցման կիրառման դեպքում արժեքը որոշվում է գնահատվող օբյեկտը նույնական կամ համադրելի (նմանատիպ) օբյեկտների հետ համեմատելով, որոնց համար առկա է գների վերաբերյալ տեղեկատվություն

Համեմատական մոտեցումը ներառում է հետևյալ մեթոդները՝

Համադրելի գործարքների մեթոդ

Համանման հանրային ընկերությունների համեմատական մեթոդ

Քանի որ գնահատման ներկայացված գույքը անշարժ գույք է, ուստի կիրառվում է համեմատական գործարքների մեթոդը:



Համադրելի գործարքների մեթոդը, որը նաև հայտնի է որպես կողմնորոշիչ գործարքների մեթոդ, արժեքը որոշելու նպատակով օգտագործվում է նույնական կամ համադրելի օբյեկտների հետ կապված գործարքների վերաբերյալ տեղեկատվությունը:

Համադրելի գործարքների մեթոդի հիմնական փուլերն են՝ որոշել համեմատության միավորները, որոնք օգտագործվում են համապատասխան շուկայի մասնակիցների կողմից, մասնավորապես.

ա. որոշել համեմատության միավորները, որոնք օգտագործվում են համապատասխան շուկայում մասնակիցների կողմից,

բ. որոշել համապատասխան համադրելի գործարքները և հաշվարկել այդ գործարքների հիմնական գնահատման չափանիշները,

գ. կատարել համադրելի օբյեկտների և գնահատվող օբյեկտների որակական և քանակական նմանությունների և տարբերությունների հետևողական համեմատական վերլուծություն, որոնք օգտագործվում են համապատասխան շուկայի մասնակիցների կողմից,

դ. կատարել անհրաժեշտ ճշգրտումներ, եթե այդպիսիք կան, գնահատման ցուցանիշներում, որպեսզի արտացոլվի գնահատվող օբյեկտի և համադրելի օբյեկտների տարբերությունները,

ե. դիտարկել օբյեկտի գնահատման համար ճշգրտված ցուցանիշների կիրառում,

զ. եթե օգտագործվել են գնահատման մի քանի ցուցանիշներ, ստացված արժեքի ցուցանիշների համաձայնեցումը :

Հիմք ընդունելով վերոհիշյալը՝ գնահատողն ունի բավարար քանակությամբ արժանահավատ տեղեկատվություն, որը առավելագույնս արտացոլում և բացահայտում է այն գործոնները որոնց ազդեցությամբ տվյալ անշարժ գույքի վաճառքը բաց մրցակցային շուկայում առավել հավանական է, ուստի համեմատական մոտեցման կիրառումը գնահատվող անշարժ գույքի սեփականության իրավունքի շուկայական արժեքը որոշելու համար հիմնավորված է:

Եկամտային մոտեցում

Եկամտային մոտեցման շրջանակներում գնահատման արդյունքների ստացման համար կիրառվում են տարբեր մեթոդներ, որոնց ընդհանրությունը կայանում է նրանում, որ արժեքը որոշվում է փաստացի կամ կանխատեսվող եկամուտների վրա, որոնք ստանում է կամ կարող է ստանալ իրավունքի սեփականատերը :

Եկամտային մոտեցումը տրամադրում է արժեքի ցուցիչ՝ ապագա դրամական հոսքերը փոխակերպելով ընդհանուր ընթացիկ արժեքի: Եկամտային մոտեցմամբ արժեքը որոշվում է գնահատվող օբյեկտի եկամտաբերությամբ, դրամական հոսքի կամ ծախսերի խնայողությունների արժեքի հիման վրա:

Եկամտային մոտեցման կարևորագույն հիմքն է հանդիսանում է այն, որ ներդրողները ակնկալում են շահույթ ստանալ իրենց ներդրումներից, և որ նման եկամուտը պետք է արտացոլի ներդրումների ռիսկի ենթադրյալ մակարդակը:

Որպես կանոն, ներդրողները ակնկալել են փոխհատուցում միայն համակարգված ռիսկի համար (նաև հայտնի է որպես «շուկայական ռիսկ» կամ «չդիվերսիֆիկացված ռիսկ»):



Եկամտային մոտեցման մեթոդները փաստացի հիմնված են ապագա դրամական հոսքերի գումարների դիսկոնտավորմանը (փոխակերպմանը) ընթացիկ արժեքի: Դրանք դրամական հոսքերի դիսկոնտավորման մեթոդի տարբերակներն են:

Դրամական հոսքերի դիսկոնտավորման մեթոդ (ԴՀԴ)

ԴՀԴ մեթոդի համաձայն՝ կանխատեսվող դրամական հոսքը դիսկոնտավորվում է հակառակ ուղղությամբ (ապագայից և) մինչ գնահատման ամսաթիվը, որը արդյունքում թույլ է տալիս ստանալ գնահատվող օբյեկտի ընթացիկ արժեքը:

ԴՀԴ մեթոդի հիմնական փուլերն են՝

ա. ըստ գնահատվող օբյեկտի և դրա գնահատման առանձնահատկություններից կախված դրամական հոսքի առավել հարմար տեսակի ընտրություն,

բ. դրամական հոսքերի կանխատեսման առավել օպտիմալ կոնկրետ ժամանակահատվածի որոշում,

գ. ամբողջ ժամանակահատվածի համար դրամական հոսքերի կանխատեսման նախապատրաստում,

դ. որոշված կանխատեսվող ժամկետի վերջում մնացորդային արժեքի որոշման անհրաժեշտության դիտարկում, այնուհետև, հաշվի առնելով գնահատվող օբյեկտի բնութագրերը, համապատասխան տերմինալային արժեքի որոշում,

ե. դիսկոնտավորման դրույքաչափի որոշում,

զ. դիսկոնտավորման դրույքաչափի կիրառումը կանխատեսվող ապագա դրամական հոսքերի նկատմամբ՝ անհրաժեշտության դեպքում հաշվի առնելով տերմինալային արժեքը:

Դիսկոնտավորման դրույքաչափը պետք է արտացոլի ոչ միայն դրամական միջոցի ժամանակավոր արժեքը, այլ նաև այն ռիսկերը, որոնք կապված են օբյեկտի ապագա շահագործման և դրամական հոսքերի տեսակի հետ:

Դիսկոնտավորման դրույքաչափերի ընդունման կամ հաշվարկման տարածված մեթոդները հետևյալն են՝

ա. Կապիտալի գնագոյացման մոդել (CAPM),

բ. կապիտալի նկատմամբ միջին կշռված ծախսեր (WACC) ,

գ. դիտարկվող կամ ստացված դրույքաչափերի և եկամտաբերության հարաբերակցություն,

դ. Կումուլյատիվ մեթոդ

Եկամտի կապիտալիզացիայի մեթոդ

Եկամտի կապիտալիզացիայի մեթոդը հիմնականում կիրառվում է երբ առկա է եկամտի կայուն աճի տեմպեր և շահույթ գնահատման ամսաթվի դրությամբ, այս դեպքում կարիք չկա սահմանել կոնկրետ կանխատեսման ժամանակահատված, և տերմինալային արժեքը կարող է ծառայել որպես արժեքի որոշման միակ հիմք:

Ծախսային մոտեցում

Ծախսային մոտեցման հիմքում ընկած է այն սկզբունքը, ըստ որի գնորդը գնահատվող օբյեկտի համար չի վճարի ավելին, քան հավասար օգտակարությամբ օբյեկտի ձեռք բերելու դեպքում, լինի դա գնման կամ կառուցման միջոցով, գործընթացը



բարդացնող գործոնների բացակայությամբ՝ անհարկի ժամանակ, անհարմարություն, ռիսկ կամ այլ գործոններ: Այս մոտեցումը հնարավոր է դարձնում ստանալ արժեք օբյեկտի արժեքը փոխարինման կամ վերարտադրման ընթացիկ ծախսերի որոշման միջոցով և ֆիզիկական մաշվածության ու հնացման բոլոր տեսակների կիրառմամբ:

Ընդհանուր առմամբ, առկա է ծախսերի մոտեցման երեք մեթոդ.

ա. ծախսերի փոխարինման մեթոդ՝ արտացոլում է համարժեք օգտակարությամբ նմանատիպ օբյեկտի ստեղծման ծախսերի հաշվարկման միջոցով որոշվող արժեքը,

բ. ծախսերի վերարտադրման մեթոդ՝ արտացոլում է օբյեկտի ճշգրիտ նմանակի վերստեղծման ծախսերի հաշվարկման միջոցով որոշվող արժեքը:

գ. բաղադրիչային մեթոդ, որի շնորհիվ հաշվարկում է գնահատվող օբյեկտի արժեքը՝ օբյեկտի առանձին բաղադրիչ մասերի արժեքները գումարելով:

Ծախսային մոտեցումը պետք է ներառի բոլոր ծախսերը, որոնք տվյալ մասնակիցը կարող է կրել:

Արժեքի տարրերը կարող են տարբերվել, կախված գնահատվող օբյեկտի տեսակից և պետք է ներառեն ուղղակի և անուղղակի ծախսեր, որոնք պահանջվում են գնահատման ամսաթվի դրությամբ օբյեկտի փոխարինման (վերարտադրման) համար, մասնավորապես՝

ա. *ուղղակի* ծախսեր (նյութեր, աշխատուժ)

բ. *անուղղակի* ծախսեր (տրանսպորտային ծախսեր, տեղադրման ծախսեր, մասնագիտական վճարներ (նախագծային, թույլտվություն, ճարտարապետական, իրավաբանական և այլն), այլ վճարներ (միջնորդավճարներ և այլն), ընդհանուր ծախսեր, հարկեր, ֆինանսական ծախսեր (օրինակ՝ պարտքային ֆինանսավորման տոկոսներ) և ձեռնարկատիրական շահույթ):

Մաշվածության հետ կապված ճշգրտումները սովորաբար դիտարկվում են հետևյալ տեսակների համար, որոնք ուղղումներ կամ ճշգրտումներ կատարելիս կարող են հետագայում բաժանվել ենթատեսակների.

ա. ֆիզիկական մաշվածություն՝ գնահատվող օբյեկտի կամ դրա բաղադրիչների ֆիզիկական մաշվածության պատճառով օգտակարության ցանկացած կորուստ, որն առաջացել է օգտագործման հետևանքով և տարիքից,

բ. ֆունկցիոնալ մաշվածություն՝ գնահատվող օբյեկտի անարդյունավետության հետևանքով առաջացած օգտակարության ցանկացած կորուստ, համեմատած դրա փոխարինման հետ, ինչպիսիք են նախագծումը, տեխնիկական բնութագրերն ու տեխնոլոգիայի հնացած լինելը,

գ. արտաքին կամ տնտեսական մաշվածություն՝ գնահատվող օբյեկտի նկատմամբ արտաքին համարվող տնտեսական կամ տեղական պայմանների հետևանքով առաջացած օգտակարության ցանկացած կորուստ: Այս տեսակի մաշվածությունը կարող է լինել ժամանակավոր կամ մշտական:

Տվյալ դեպքում, գնահատվող գույքը կազմում է ընդհանուր բազմաբնակարան շենքի շատ փոքր մասը հետևաբար հաշվարկները կհանգեցնեն էական շեղումների, հետևաբար ծախսային մեթոդի կիրառումը չի տա իրատեսական արդյունքներ: Ծախսային մեթոդը չի կիրառվել վերը նշված հիմնավորմամբ:



12. Շուկայական արժեքի հաշվարկ համեմատական մեթոդով.

Անշարժ գույքի գնահատման ժամանակ համեմատական մեթոդը կիրառվում է հետևյալ հաջորդականությամբ՝

- համանման անշարժ գույքի համար շուկայական իրավիճակի վերլուծություն և վերլուծության համար արժանահավատ տեղեկատվության ընտրություն,
- համեմատության համապատասխան միավորի որոշում,
- համեմատության անհրաժեշտ տարրերի առանձնացում,
- համեմատության միավորների արժեքի ճշգրտում,
- համեմատվող անշարժ գույքի համար արժեքի մի քանի ճշգրտված ցուցանիշների համապատասխանեցումը մեկ ցուցանիշին կամ գնահատվող անշարժ գույքի արժեքի միջակայքին (դիապազոն):

Որպես համեմատության միավոր են ընդունվում անշարժ գույքի շուկայում ձևավորված չափորոշիչները: Նույն անշարժ գույքի գնահատման համար կարող են միաժամանակ կիրառվել համեմատման մի քանի միավորներ:

Ստորև բերված աղյուսակում ներկայացված են «bnakaran.com» և «list.am» կայքերում (ազատ շուկա) արտացոլված՝ հետազոտվող տարածքում գտնվող, վաճառահանման ներկայացված և գնահատման ենթակա գույքին համադրելի գույքերի էլակետային տվյալները, որոնց 1մ² ընդհանուր մակերեսի շուկայական արժեքի նկատմամբ կիրառվել են հետևյալ ճշգրտման գործակիցները.



Ստանդարտով նախատեսված մնացյալ գնագոյացման գործոնները, որոնցով գների ճշգրտումներ ստորև բերված աղյուսակում չեն կատարվել կամ գնահատվող անշարժ գույքի նույն գործոններից էականորեն չեն տարբերվում, կամ էլ գնահատողի կողմից չեն կիրառվել գնի վրա չնչին ազդեցության պատճառով

ՀՀ ԱՌԵՎՏՐԱՎԱՐԴՅՈՒՆԱԲԵՐԱԿԱՆ ՊԱԼԱՏ «ԱՐՄԵԲՍՊԵՐՏԻՏԻՉԱ» ՍՊԸ

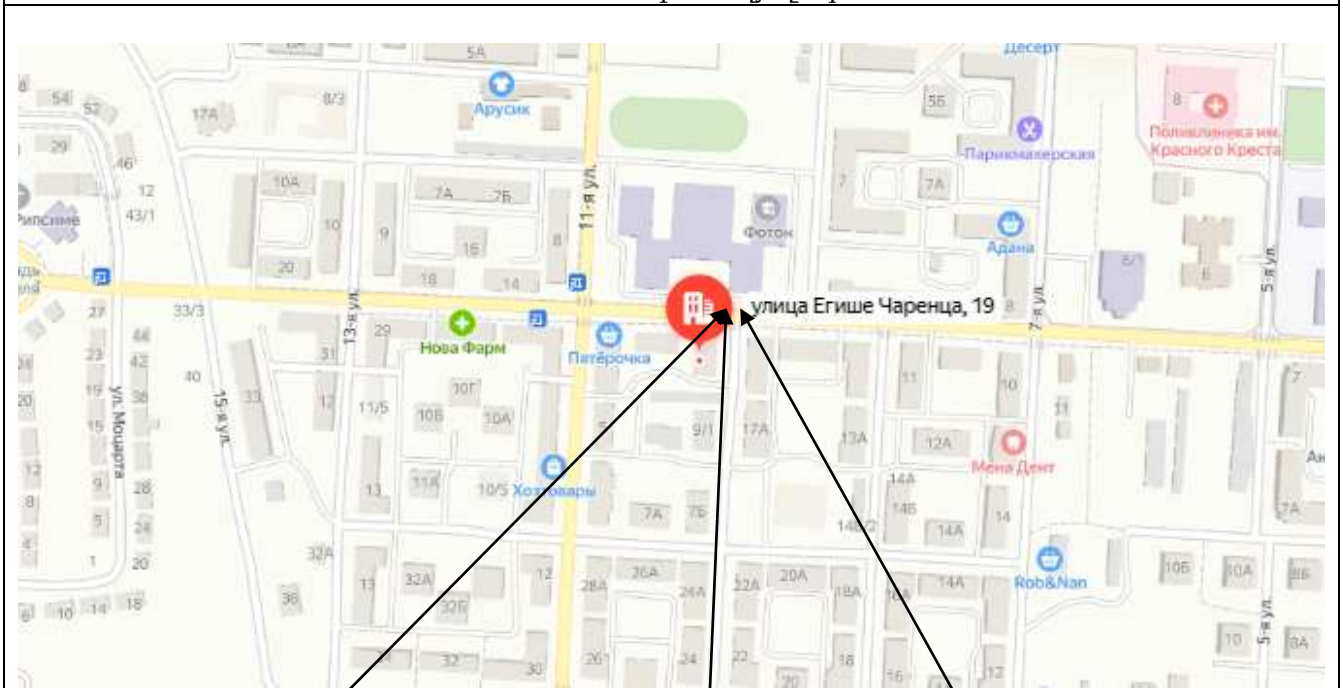

Համեմատական տվյալներ



 <p>3 սենյականոց բնակարանի մասին 24 հարյուր հազար հայկական դրամ \$54,000</p> <p>Արմա</p> <p>Բնակարանի մասին</p> <p>Մակերեսը: 75 Սենյակներ: 3 Կահույք: Կա Կառուցվածք: Բնակարանային կառուցվածք</p> <p>Քաղաքային մասին</p> <p>Մակերեսը: 75 Սենյակներ: 3 Կահույք: Կա Կառուցվածք: Բնակարանային կառուցվածք</p>	 <p>4 սենյականոց ներքին օդափոխիչ օդափոխիչի համակարգով \$70,000</p> <p>Արմա</p> <p>Բնակարանի մասին</p> <p>Մակերեսը: 100 Սենյակներ: 4 Կահույք: Կա Կառուցվածք: Բնակարանային կառուցվածք</p> <p>Քաղաքային մասին</p> <p>Մակերեսը: 100 Սենյակներ: 4 Կահույք: Կա Կառուցվածք: Բնակարանային կառուցվածք</p>	 <p>4 սենյականոց ներքին օդափոխիչ օդափոխիչի համակարգով \$64,000</p> <p>Արմա</p> <p>Բնակարանի մասին</p> <p>Մակերեսը: 100 Սենյակներ: 4 Կահույք: Կա Կառուցվածք: Բնակարանային կառուցվածք</p> <p>Քաղաքային մասին</p> <p>Մակերեսը: 100 Սենյակներ: 4 Կահույք: Կա Կառուցվածք: Բնակարանային կառուցվածք</p>
--	--	--

Համեմատության էլեմենտը	Փնահատվող օբյեկտը	օբյեկտ-անալոգ №1	օբյեկտ-անալոգ №2	օբյեկտ-անալոգ №3
Անվանումը	բնակարան	բնակարան	բնակարան	բնակարան

Փնահատող

Զուհյան

ՀՀ ԱՌԵՎՏՐԱՎԱՐԴՅՈՒՆԱԲԵՐԱԿԱՆ ՊԱԼԱՏ
 «ԱՐՄԵԶՍՊԵՐՏԻՉԱ» ՍՊԸ



Հասցե	Շիրակի մարզ, համայնք Գյումրի ք. Եղիշե Չարենցի փողոց	Շիրակի մարզ, համայնք Գյումրի ք. Եղիշե Չարենցի փողոց	Շիրակի մարզ, համայնք Գյումրի ք. Եղիշե Չարենցի փողոց	Շիրակի մարզ, համայնք Գյումրի ք. Եղիշե Չարենցի փողոց
Վաճառքի գինը (Դրամ)		20 915 280	27 112 400	24 788 480
Մակերես (քմ)	90,39	85	100	100
1 քմ գինը (դրամ/քմ)		246 062	271 124	247 885
N 1 Շուկայի վիճակ, վաճառքի պայմաններ, վաճառքի կամ առաջարկի ամսաթիվը		https://www.list.am/item/19956989	https://www.list.am/item/21180222	https://www.list.am/item/21026521
Ուղղումը (%)		-15%	-15%	-15%
Ուղղումը (դրամ)		-36 909	-40 669	-37 183
Ուղղված 1 քմ գինը (դրամ/քմ)		209 153	230 455	210 702
N 2 Գույքային իրավունքներն ու սահմանափակումները (այդ թվում՝ իրավունքների և օգտագործման նկատմամբ)		գնահատվողի նման	գնահատվողի նման	գնահատվողի նման
Ուղղումը (%)		0%	0%	0%
Ուղղումը (դրամ)		0	0	0
Ուղղված 1 քմ գինը (դրամ/քմ)		209 153	230 455	210 702
N 3 տեղադրությունը և դիրքը, տրանսպորտային և հանգույցների առկայությունը և մատչելիությունը	լավ	լավ	լավ	լավ
Ուղղումը (%)		0%	0%	0%
Ուղղումը		0	0	0

ՀՀ ԱՌԵՎՏՐԱՎԱՐԴՅՈՒՆԱԲԵՐԱԿԱՆ ՊԱԼԱՏ
«ԱՐՄԵԶՍՊԵՐՏԻՉԱ» ՍՊԸ



(դրամ)				
Ուղղված 1 քմ գինը (դրամ/քմ)		209 153	230 455	210 702
N 4 շենքի տիպը, ֆիզիկական բնութագրերը, կոնստրուկտիվ նյութերի տարրերի տեսակը,	մոնոլիտ	մոնոլիտ	մոնոլիտ	մոնոլիտ
Ուղղումը (%)		0%	0%	0%
Ուղղումը (դրամ)		0	0	0
Ուղղված 1 քմ գինը (դրամ/քմ)		209 153	230 455	210 702
N 5 շենք, շինությունների չափերը (բարձրություն, մակերես կամ ծավալ)	90,39	85	100	100
Ուղղումը (%)		-1%	2%	2%
Ուղղումը (դրամ)		-2 092	4 609	4 214
Ուղղված 1 քմ գինը (դրամ/քմ)		207 061	235 065	214 916
N 6 Հարկայնությունը, հարկը	4-ի 1,2	4-ի 2	4-ի 3	5-ի 3
Ուղղումը (%)		-2%	-2%	-2%
Ուղղումը (դրամ)		-4 141	-4 701	-4 298
Ուղղված 1 քմ գինը (դրամ/քմ)		202 920	230 363	210 618
N 7 Ներքին և արտաքին հարդարման վիճակը	4	3	3	4
Ուղղումը (%)		5%	5%	0%
Ուղղումը (դրամ)		10 146	11 518	0
Ուղղված 1 քմ գինը (դրամ/քմ)		213 066	241 881	210 618
N 8 Ավտոկայանատեղիի առկայությունը	ունի հնարավորություն	ունի հնարավորություն	ունի հնարավորություն	ունի հնարավորություն

ՀՀ ԱՌԵՎՏՐԱՎԱՐԴՅՈՒՆԱԲԵՐԱԿԱՆ ՊԱԼԱՏ
 «ԱՐՄԵԶՍՊԵՐՏԻՉԱ» ՍՊԸ



կամ հնարավորությունը				
Ուղղումը (%)		0%	0%	0%
Ուղղումը (դրամ)		0	0	0
Ուղղված 1 քմ գինը (դրամ/քմ)		213 066	241 881	210 618
N 9 Ինժեներական ցանցերն ու կոմունալ սպասարկումը (էլեկտրամատակարարում, գազամատակարարում, ջրամատակարարում, կոյուղի, ջեռուցում և այլն)	ջեռուցում առկա չէ	ջեռուցում առկա է	ջեռուցում առկա չէ	ջեռուցում առկա է
Ուղղումը (%)		-2%	0%	-2%
Ուղղումը (դրամ)		-4 261	0	-4 212
Ուղղված 1 քմ գինը (դրամ/քմ)		208 805	241 881	206 405
N 10 Բնակելի, հասարակական և արտադրական նշանակության շենքեր- շինությունների արժեքի վրա ագրող այլ գործոններ				
Ուղղումը (%)		0%	0%	0%
Ուղղումը (դրամ)		0	0	0
Ուղղված 1 քմ գինը (դրամ/քմ)		208 805	241 881	206 405
Կշռային գործակիցը		0,33	0,33	0,33
Գնահատվող օբյեկտի 1քմ արժեքը (դրամ/քմ)	219 031			
Գնահատվող օբյեկտի արժեքը (դրամ)	19 800 000			



Այսպիսով, գնահատման ներկայացված ՀՀ Շիրակի մարզ, համայնք Գյումրի ք. Եղիշե Չարենցի փողոց 19 շենք 4 բն. հասցեում գտնվող բնակարանի շուկայական արժեքը, տեղազննության կատարման ժամանակահատվածում ունեցած ապրանքային վիճակում, գնահատման համեմատական մոտեցմամբ գնահատվում է 19 800 000 (տասնինը միլիոն ութ հարյուր հազար) ՀՀ դրամ:

13. Շուկայական արժեքի հաշվարկ եկամտային մոտեցմամբ

Տվյալ դեպքում կիրառվել է եկամտային մոտեցմամբ եկամտի կապիտալվերածման եղանակը: Այս եղանակը նախատեսում է

գնահատման գործընթացի հետևյալ հաջորդականությունը

- Պոտենցիալ համախառն եկամտի (I_{pot}) կանխատեսում, հաշվարկում՝ որպես կանոն գնահատման ամսաթվից մեկ տարվա կտրվածքով,
- Իրական համախառն եկամտի հաշվարկում (I_{real}),
- Զուտ գործառնական եկամտի կանխատեսում, հաշվարկում (I),
- կապիտալվերածման գործակցի հաշվարկում (R),
- գնահատվող անշարժ գույքի շուկայական արժեքի որոշում՝ զուտ գործառնական եկամտի և կապիտալիզացիայի գործակցի հարաբերությամբ:

Պոտենցիալ համախառն եկամտի (I_{pot}) հաշվարկ:

Պոտենցիալ համախառն եկամուտը գնահատվող անշարժ գույքի առավել արդյունավետ օգտագործումից ստացվող հնարավոր եկամուտն է: Պոտենցիալ համախառն եկամուտը (I_{pot}) կարող է հաշվարկվել ելնելով այն ենթադրությունից, որ գնահատման օբյեկտը հանձնվել է վարձակալության կամ նմանատիպ անշարժ գույքի այլ օգտագործման վերաբերյալ տեղեկության վերլուծության հիման վրա: Տվյալ դեպքում գնահատվող օբյեկտի պոտենցիալ համախառն եկամուտը հաշվարկվել է՝ ելնելով այն ենթադրությունից, որ այն հանձնվել է վարձակալության: Պոտենցիալ համախառն եկամտի հաշվարկը իրականացվել է դիտարկվող տարածքում գտնվող գույքերի վարձակալության վերաբերյալ շուկայական տեղեկատվության վերլուծության հիման վրա: Տեղեկատվության աղբյուր են հանդիսացել համացանցային կայքերը, որտեղ զետեղված են ազատ շուկայում վաճառահանված և վարձակալության հանված գույքերի տվյալները:

Համեմատվող գույքերի վարձավճարների ճշգրտումն իրականացվել է հետևյալ կարգով.

I) Առաջին հերթին կիրառվել են գործակիցներ ըստ վարձակալության պայմանների և շուկայի վիճակի: Սրանցից յուրաքանչյուր հաջորդը կիրառվել է նախորդ արդյունքի նկատմամբ:

II) Երկրորդ հերթին իրականացվել են անմիջականորեն անշարժ գույքին վերաբերող ճշգրտումները: Սրանք կատարվել են ցանկացած կարգով, այսինքն կամայական հերթականությամբ:



Գնագոյացման այն գործոնները, որոնք նախատեսված են ստանդարտով, սակայն դրանցով գների ճշգրտումներ չեն կատարվել ստորև բերված աղյուսակում, ուրեմն դրանք կամ կիրառված գործոններից էականորեն չեն տարբերվում կամ էլ գնահատողի կողմից չեն կիրառվել գնի վրա չնչին ազդեցության պատճառով.

ՀՀ ԱՌԵՎՏՐԱՎԱՐԴՅՈՒՆԱԲԵՐԱԿԱՆ ՊԱԼԱՏ «ԱՐՄԵԲՍՊԵՐՏԻՏԻՉԱ» ՍՊԸ



Համեմատական տվյալներ

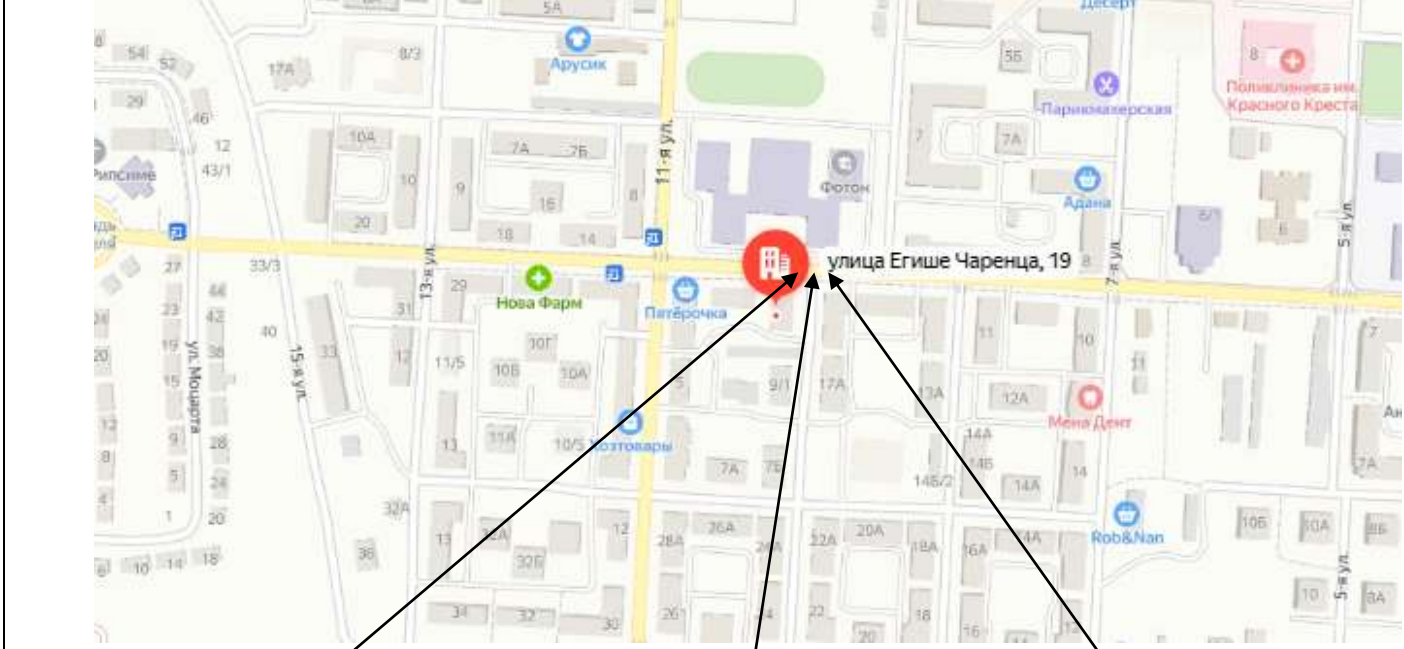

1 սենյականոց նորակառուցված ճեշտակի վերակառուցված 150,000 ԳԺ

3 սենյականոց երեք սուրճի քաղցր 16 հատուկ վերակառուցված 120,000 ԳԺ

4 սենյականոց երեք սուրճի քաղցր 16 հատուկ նախաօրվա 120,000 ԳԺ

Համեմատության տարրերը	Զախման միավորը	Գնահատվող օբյեկտը	Անալոգ օբյեկտ №1	Անալոգ օբյեկտ №2	Անալոգ օբյեկտ №3
Նպատակային նշանակությունը		Բնակարան	Բնակարան	Բնակարան	Բնակարան

Գնահատող

Յուսուբյան

ՀՀ ԱՌԵՎՏՐԱՎԱՐԴՅՈՒՆԱԲԵՐԱԿԱՆ ՊԱԼԱՏ
 «ԱՐՄԵԶՍՊԵՐՏԻՉԱ» ՍՊԸ



Հասցե		Շիրակի մարզ, համայնք Գյումրիի ք. Եղիշեն Չարենցի փողոց	Շիրակի մարզ, համայնք Գյումրիի ք. Եղիշեն Չարենցի փողոց	Շիրակի մարզ, համայնք Գյումրիի ք. Եղիշեն Չարենցի փողոց	Շիրակի մարզ, համայնք Գյումրիի ք. Եղիշեն Չարենցի փողոց
		https://www.list.am/item/20978944	https://www.list.am/item/21377845	https://www.list.am/item/21261541	
Վարձավճարը	դրամ		150 000	120 000	120 000
Մակերեսը	քմ	90,39	90	80	110
Վարձավճարը	դր/քմ		1 667	1 500	1 091
N 1 Ըստ վարձակալության պայմանների, շուկայի վիճակի և գործարքի ամսաթվի		10.2024թ Գնահատում	10.2024թ.	10.2024թ.	10.2024թ.
Ուղղումը	%		-15%	-15%	-15%
Ուղղումը	դրամ		-250,0	-225,0	-163,6
Ուղղված գինը	դր/քմ		1 417	1 275	927
N 2 Ըստ բնակարանի հարկայության		4/1,2	4/4	4/1	4/4
Ուղղումը	%		0%	0%	0%
Ուղղումը	դրամ		0,00	0,00	0,00
Ուղղված գինը	դր/քմ		1 417	1 275	927
N 3 Ըստ ներքին հարդարման վիճակի		7-ից 4	7-ից 4	7-ից 4	7-ից 4
Ուղղումը	%		0%	0%	0%
Ուղղումը	դրամ		0,00	0,00	0,00
Ուղղված գինը	դր/քմ		1 417	1 275	927
N 4 Ըստ շենքի տիպի, ֆիզիկական բնութագրերի, կոնստրուկտիվ նյութերի տարրերի տեսակի, կառուցման տարեթվի		մոնոլիտ	քարե	քարե	մոնոլիտ
Ուղղումը	%		5%	5%	0%
Ուղղումը	դրամ		70,83	63,75	0,00
Ուղղված գինը	դր/քմ		1 488	1 339	927
N 5 Ըստ տեղադրության և դիրքի, ըստ տրանսպորտային մատչելիության, տրանսպորտային հանգույցների առկայության		լավ	լավ	լավ	լավ

ՀՀ ԱՌԵՎՏՐԱՎԱՐԴՅՈՒՆԱԲԵՐԱԿԱՆ ՊԱԼԱՏ
<<ԱՐՄԵԶՍՊԵՐՏԻՉԱ>> ՍՊԸ



Ուղղումը	%		0%	0%	0%
Ուղղումը	դրամ		0,00	0,00	0,00
Ուղղված գինը	դր/քմ		1 488	1 339	927
N 6 Ըստ իրավունքների և սահմանափակումների			գնահատվողին նման	գնահատվողին նման	գնահատվողին նման
Ուղղումը	%		0%	0%	0%
Ուղղումը	դրամ		0,00	0,00	0,00
Ուղղված գինը	դր/քմ		1 488	1 339	927
N 7 Ըստ հիմնական և օժանդակ շինությունների չափերի (մակերես, բարձրություն, ծավալ)		90,39	90	80	110
Ուղղումը	%		0%	-2%	4%
Ուղղումը	դրամ		0	-27	37
Ուղղված գինը	դր/քմ		1 488	1 312	964
N 8 Ըստ գնագոյացման վրա ազդող այլ գործոնների		ջեռուցում առկա է	ջեռուցում առկա է	ջեռուցում առկա է	ջեռուցում առկա է
Ուղղումը	%		-5%	-5%	-5%
Ուղղումը	դրամ		-74	-66	-48
Ուղղված գինը	դր/քմ		1 413	1 246	916
Կշռային գործակիցը			0,333	0,333	0,333
վարձակալության 1քմ արժեքը	դր/քմ		1 191,88		
Բնակարանի վարձավճարը դրամով			107 734		
գնահատման ամսաթիվը		10.2024թ.			

Պոտենցիալ համախառն եկամուտը հաշվարկվել է հետևյալ բանաձևով.

$$I_{\text{ոտ}} = N \times S \times 12, \text{ որտեղ}$$

$I_{\text{ոտ}}$ - պոտենցիալ համախառն եկամուտն է (տարեկան),
 N - վարձակալության արժեքն է 1քմ մակերեսի հաշվարկով,
 S - Գույքի մակերեսն է

$$I_{\text{ոտ}} = 1\ 292\ 808$$

Իրական համախառն եկամտի (Իրան) հաշվարկ

Գնահատող

ՀՀ ԱՌԵՎՏՐԱՎԱՐԴՅՈՒՆԱԲԵՐԱԿԱՆ ՊԱԼԱՏ
<<ԱՐՄԵԶՍՊԵՐՏԻՉԱ>> ՍՊԸ



Իրական համախառն եկամուտները հաշվելու համար հաշվի է առնվել պարապուրդները և չվճարման ռիսկերը: Վարձակալության շուկայի ուսումնասիրությունները և ռիելթորական գործակալությունների հետ անցկացված խորհրդակցությունների արդյունքները ցույց են տալիս, որ վարձակալության հանձնվող անշարժ գույքերի պարապուրդը միջինացված կարող է կազմել առնվազն մեկ ամիս: Հետևաբար թերբեռնվածության գործակիցը 0,84:

$$I_{\text{իրակ}} = 1\,292\,808 \times 0,84 = 1\,085\,958$$

Զուտ գործառնական եկամտի (I) հաշվարկ:

Զուտ գործառնական եկամուտ - իրական համախառն եկամուտն է՝ նվազեցված շահագործման և կառավարման ծախսերի չափերով, առանց հաշվի առնելու փոխառու միջոցների գծով վճարումները և ամորտիզացիոն հատկացումները:

Շահագործման ծախսեր - անշարժ գույքի գործառնական պիտանելիության պահպանման համար անհրաժեշտ ծախսերն են, որոնք ապահովում են պոտենցիալ համախառն եկամտի ստացումը:

Գոյություն ունեն շահագործման երեք հիմնական ծախսեր.

ա) հաստատուն ծախսեր՝ գույքահարկի, հողի հարկի, ապահովագրական և այլ հաստատուն վճարումների հետ կապված ծախսերն են, որոնք կախված չեն անշարժ գույքի շահագործման ծանրաբեռնվածությունից,

բ) փոփոխական ծախսեր՝ կոմունալ, պահպանության, սանմաքրման, աղբահանության և այլ փոփոխական վճարումների և հարկերի հետ կապված ծախսերն են, որոնք կախված են անշարժ գույքի շահագործման ծանրաբեռնվածությունից,

գ) վերականգնման ծախսեր (պահուստային միջոցներ)՝ անշարժ գույքի տնտեսական կյանքի ընթացքում տանիքի, սանիտարական տեխնիկայի, վերելակի, ներքին կամ արտաքին ընթացիկ հարդարման և այլ առանձին արագամաշ տարրերի փոխարինման կամ բարելավման հետ կապված ծախսերն են,

դ) կառավարման ծախսեր՝ առանձին ծախսեր են, որոնք ուղղված են վարչակազմի աշխատավարձի ապահովմանը և կառավարման հետ կապված այլ գործառույթներին:

Շահագործման և կառավարման ծախսեր	իրական համախառն եկամտի 5%	54 298
Եկամտային հարկ	իրական համախառն եկամտի 10%	108 596
Զուտ գործառնական եկամուտ		923 064

Կապիտալիզացիայի գործակիցի հաշվարկ

Գնահատող

ՀՀ ԱՌԵՎՏՐԱՎԱՐԴՅՈՒՆԱԲԵՐԱԿԱՆ ՊԱԼԱՏ
<<ԱՐՄԵԶՍՊԵՐՏԻՉԱ>> ՍՊԸ



Կապիտալիզացիայի գործակիցը տոկոսադրույք է, որը կիրառվում է անշարժ գույքի շուկայական արժեքը որոշելիս՝ անշարժ գույքից տարեկան կտրվածքով ստացվող ապագա եկամուտների հոսքը ընթացիկ արժեքի վերածման նպատակով: Կապիտալիզացիայի գործակիցն իր մեջ ներառում է կապիտալից ստացված եկամուտը և կապիտալի վերադարձը: Ընդ որում.

կապիտալից ստացված եկամուտը՝ ներդնողի դրամական միջոցների օգտագործման դիմաց վճարվող տոկոսաչափն է՝ կապված ներդրումների կոնկրետ ժամանակամիջոցի և ռիսկերի գործոնների հետ,

կապիտալի վերադարձը՝ ներդրված սկզբնական գումարի վերադարձն է:

Կապիտալիզացիայի գործակիցը որոշվում է.

- ա) վերլուծական՝ կոմույատիվ կառուցման եղանակով,
- բ) շուկայական խտացման՝ էքստրացիայի եղանակով,
- գ) հիպոթեքային-ներդրման՝ փոխառու կապիտալի օգտագործման եղանակով:

Եկամտի կապիտալավերածման եղանակով անշարժ գույքի շուկայական արժեքի հաշվարկման ժամանակ կապիտալիզացիայի գործակցի առավել իրատեսական արդյունքների է հանգեցնում շուկայի խտացման եղանակը:

Ստորև ներկայացված է հետազոտվող տարածքում մեր կողմից որպես վաճառքի համար վերցված բնակարանները՝ որպես վարձակալության գործարքների վերաբերյալ օրինակներ՝ հաշվի առնելով առաջին աղյուսակում կիրառված գործակիցները; Նշվածով իրականացված է կապիտալիզացիայի գործակցի հաշվարկը:

Անշարժ գույքի հասցեն	Շիրակի մարզ, Գյումրի	Շիրակի մարզ, Գյումրի	Շիրակի մարզ, Գյումրի
Վարձակալության առաջարկի ամսաթիվը և աղբյուրը	10.2024թ. առաջարկ list.am	10.2024թ. առաջարկ list.am	10.2024թ. առաջարկ list.am
Մակերեսը	85	100	100
Ընդամենը ամսավարձ	101 000	113 000	122 000
1 քմ ամսավարձը	1188,2	1130,0	1220,0
Պոտենցիալ համախառն եկամուտ	1212000	1356000	1464000
Պարապուրդ և չվճարումներ	16%	16%	16%
Իրական համախառն եկամուտ	1018080	1139040	1229760
Ծախսեր, պահուստային ֆոնդ և եկամտային հարկ	15%	15%	15%
Զուտ գործառնական եկամուտ (I)	865368	968184	1045296
Անշարժ գույքի շուկայական արժեքը (V)	20 915 280	27 112 400	24 788 480

ՀՀ ԱՌԵՎՏՐԱՎԱՐԴՅՈՒՆԱԲԵՐԱԿԱՆ ՊԱԼԱՏ
 «ԱՐՄԵԶՍՊԵՐՏԻՉԱ» ՍՊԸ



Կապիտալիզացիայի գործակիցը (R)=(I/V)	0,04137	0,03571	0,04217
Կապիտալիզացիայի գործակիցը հաշվարկված շուկայական խտացման մեթոդով	0,03975		

Վերը հաշվարկված ելակետային տվյալների պայմաններում գնահատման ենթակա բնակարանի շուկայական արժեքը, եկամուտների կապիտալիզացիայի մեթոդի կիրառմամբ գնահատման կատարման ժամանակահատվածի դրությամբ կազմում է՝

$$V = I/R = 923\ 064 / 0,03975 = 23\ 221\ 735 \text{ ՀՀ դրամ:}$$

Ստացված տվյալների համադրում

Գույքի գնահատման ընթացքում գնահատողի կողմից կիրառվել են շուկայական արժեքի գնահատման այս դեպքում բոլոր հնարավոր մեթոդները: Ստորև բերված աղյուսակում ներկայացված են գնահատման արդյունքները և կշռային գործակիցները, կախված գնահատման մեթոդից:

ՀՀ	Հաշվարկի մոտեցում	Արժեքն ըստ կիրառված մեթոդների	Բաժնեմասը վերջնական արժեքում %	Արժեքը ՀՀ դրամով
1.	Ծախսային մոտեցում	--	--	
2.	Համեմատական մոտեցում	19 800 000	50	21 510 867
3.	Եկամուտների մոտեցում	23 221 735	50	

Գնահատող



ՀՀ Շիրակի մարզ, համայնք Գյումրի ք. Եղիշե Չարենցի փողոց 19 շենք 4 բն. հասցեում գտնվող բնակարանի շուկայական արժեքը, տեղագնության կատարման ժամանակահատվածում ունեցած ապրանքային վիճակում, գնահատվում է **21 510 000 (քսանմեկ միլիոն հինգ հարյուր տաս հազար) ՀՀ դրամ:**

Հաշվետվությունը հիմնվել է բաց և մրցակցային շուկայական տվյալներին: Հարկ ենք համարում նշել, որ շուկայական արժեքին մոտարկված կադաստրային արժեքը շուրջ 1,7 անգամ ցածր է բաց և մրցակցային շուկայից արտացոլված տվյալներից, ինչի պատճառով նշված տեղեկատվությունը չի արտացոլվել տվյալ հաշվետվությունում: Միաժամանակ գնահատման հաշվետվությունը կազմելիս գնահատողը հիմնվել է ՀՀ կառավարության 24.08.2022թ. N 1355-Ն որոշման թիվ 1 հավելվածի «Գնահատման ընդհանուր ստանդարտ» 13-րդ կետին և նկատի է ունեցել, որ գնահատվող գույքը իրացվելու է «Հրապարակային սակարկությունների մասին» ՀՀ օրենքի 30 հոդվածի 2 և 35 հոդվածի 2 կետերով:

14. Եզրակացություն գնահատման առարկայի շուկայական արժեքի վերաբերյալ

Գնահատման ներկայացված.

ՀՀ Շիրակի մարզ, համայնք Գյումրի ք. Եղիշե Չարենցի փողոց 19 շենք 4 բն. հասցեում գտնվող բնակարանի շուկայական արժեքը, տեղագնության կատարման ժամանակահատվածում ունեցած ապրանքային վիճակում, գնահատվում է **21 510 000 (քսանմեկ միլիոն հինգ հարյուր տաս հազար) ՀՀ դրամ:**



15. Օգտագործված փաստաթղթեր

ՀԱՅԱՍՏԱՆԻ ՀԱՆՐԱՊԵՏՈՒԹՅՈՒՆ
ՎԿԱՅԱԿԱՆ
ԱՆՇԱՐԺ ԳՈՒԹՅԻ ՆԿԱՏԱՄԱՐ ԻՐԱՎՈՒՆԵՐՆԵՐԻ
ՊԵՏԱԿԱՆ ԳՐԱՆՑՄԱՆ

Այս վաղապահով հաստատված է «16» Փետրվարի 2015 թվականին զույգի նկատմամբ իրավունքների պետական գրանցման միասնական մատյանում կատարված անշարժ զույգի նկատմամբ իրավունքի պետական գրանցումը հետևյալ տվյալներով:

1. ԳՐԱՆՑՎԱԾ ԻՐԱՎՈՒՆԵՐԻ ԱՌԻՅՅԵԿՏ ՈՒՐԸ

2. ԱՆՇԱՐԺ ԳՈՒԹՅԻ ԳՏԼՎԵԼՈՒ ԿԱԹՐՈՒ ԵՎ ԱՆՎՍԱՈՐՄԱՆ
Մարզ Երևակ, համայնք Գյումրի ք. Ծ. Զարեցի փողոց 19 շենք, 4 բնակարան

3. ԳՐԱՆՑՄԱՆ ՀԱՄԱՐ ՀԵՎՅԻ ՀԱՆԴԵՍԱՑՄԱՆ ՓԱՏՏԱԾՆՈՒԹՅՈՒՆ
Անշարժ զույգի նվիրատվության պայմանագիր՝ ստորագրված «Հ 161 ԱԳՍ ՊԿ սզխոստակագրի» «Գյումրի»՝ ԱԳ 11.02.2015թ-ին

4. ՀՈՂԱՄԱՍԻ ԲԼՈՒԹԱԳՐՎԵՐԸ
Կադաստրային ծանկագիրը՝
Մակերեսի չափը (հա)՝

Լարատակային նշանակությունը՝
Գործառնական նշանակությունը կամ հողատեսքը՝
Պահանջված իրավունքի տեսակը՝

«կայանակ N 16022015-08-0021, գաղտնաբառ՝ CQLUGX2TTGJ»

էջ 1



Տ. ՀԻՆՈՒԹՅՈՒՆՆԵՐԻ ԲՆՈՒԹԱԳՐԵՐԸ

1) Ելատարային նշանակությունը՝ Քնակեյի
2) Քնույնազրեղ ըստ առանձին շինությունների՝

Հ/Ի	Կադաստրային ծածկագիրը	Տեսակը	մակերեսի Պրանցված իրավունքի տեսակը չափը
1	08-001-0093-0001-003-004	Քնակարան	90.39 ք.մ. ԱԵԾԱԿԱՆՈՒԹՅՈՒՆ

Լրացուցիչ նշումներ և տեղեկություններ

Գրանցումը իրականացնող սրբապետատար անձի անունը, ազգանունը՝ Մարտտ Կարաբեշիջյան
զբաղեցրած պաշտոնը՝ Հիդրակի մարզային ստորաբաժանման անշարժ գույքի ռեգիստր
4.5.

Վնասուման N 16022015-08-0021, գաղտնաբառ՝ CQLUGXZTTGJI էջ 2

Փնահատող

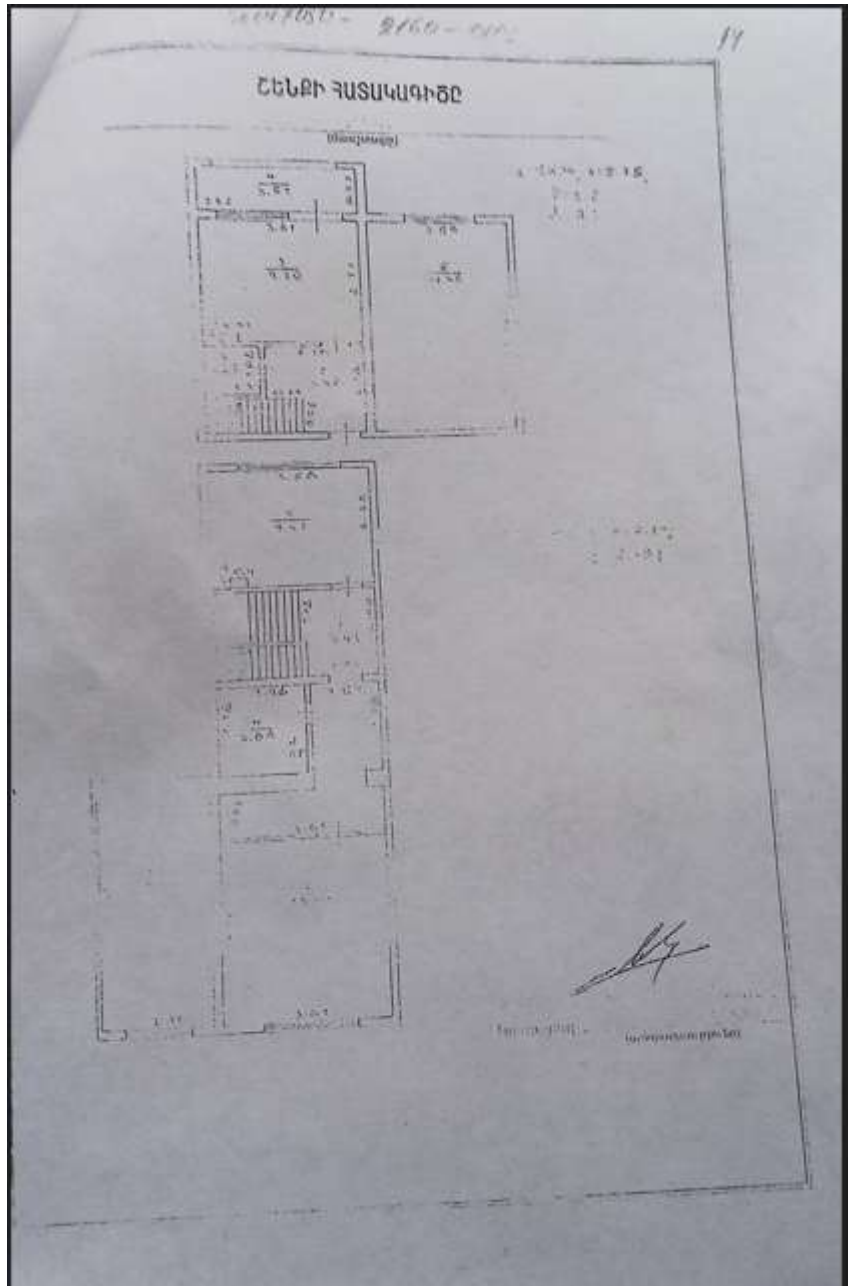



16. Սահմանափակումներ և հատուկ պայմաններ

Այս սահմանափակումները և պայմանները հանդիսանում են սույն հաշվետվության անբաժանելի մասը:

- Գնահատողը պատասխանատվություն չի կրում գնահատվող սեփականության իրավունքների իրավական նկարագրության կամ սեփականության իրավունքների հետ առնչվող այլ հարցերի համար: Պատվիրատուի կողմից ներկայացված իրավունքները հաստատող փաստաթղթերը համարվել են հավաստի:
- Գնահատողը պարտավորվում է պահպանել գնահատման ընթացքում պատվիրատուի կողմից ստացված կամ հաշվարկների միջոցով պարզաբանված ինֆորմացիայի գաղտնիությունը:
- Գնահատողը գործել է որպես անկախ կատարող:
- Գնահատողի կողմից կատարված ուսումնասիրությունները և եզրակացությունները ամբողջությամբ անկանխակալ են:
- Աշխատանքների վարձատրությունը կախված չէ գնահատման արդյունքի և եզրակացության հետ:
- Գնահատողի կարծիքը գույքի արժեքի վերաբերյալ ուժի մեջ է գնահատման ամսաթվի դրությամբ: Գնահատողը պատասխանատվություն չի կրում գույքի արժեքի հետագա կտրուկ փոփոխությունների համար, որոնք կարող են ի հայտ գալ այդ ամսաթվից հետո, սոցիալական, տնտեսական, ֆիզիկական գործոնների, նաև քաղաքացիական օրենսդրության փոփոխության հետևանքով:
- Գնահատողից չի պահանջվում ներկայանալ դատական ատյաններին և տալ բացատրություն գնահատման վերաբերյալ, բացառությամբ դատական ատյանի օրինական հրավերով:
- Գնահատողը պատասխանատվություն չի կրում գույքի այն թերությունների համար, որոնք հնարավոր չէ հայտնաբերել տեսողական զննությամբ:
- Գնահատողը պատասխանատվություն չի կրում Պատվիրատուի կողմից ներկայացված տվյալների իսկության համար:
- Ելակետային պայմանները, որոնք օգտագործվել են հաշվետվության մեջ ստացվել են հավաստի աղբյուրներից, բայց և այնպես Գնահատողը չի կարող տալ հարյուր տոկոսանոց երաշխիք:
- Կազմված հաշվետվությունը դա մասնագետ Գնահատողի կարծիք է գույքի հավանական արժեքի վերաբերյալ և չի հանդիսանում երաշխիք, որ գույքը ազատ շուկայում կվաճառվի սույն հաշվետվության մեջ արտածված գնով:
- Գնահատողը պատրաստ է վերանայել գնահատման արդյունքներում լրացուցիչ որոշիչ տվյալներ ի հայտ գալու դեպքում, գնահատումից հետո մեկ ամսյա ժամկետում:



17. Օգտագործված գրականություն

1. ՀՀ օրենքը «Անշարժ գույքի գնահատման գործունեության մասին», ընդունված 10.12.2021թ.:
2. ՀՀ կառավարության 2022 թվականի օգոստոսի 24-ի թիվ 1355-Ն որոշմամբ հաստատված անշարժ գույքի գնահատման ստանդարտ:
3. ՀՀ քաղաքաշինության նախարարի կողմից 14.01.2008թ. թիվ N 09-Ն «ՀՀ տարածքում կառուցվող շենքերի, կառուցվածքների և շինարարական աշխատանքների տեսակների արժեքի խոշորացված ցուցանիշների ժողովածուն հաստատելու մասին» հրամանը, գրանցված ՀՀ արդարադատության նախարարության կողմից 07.04.2008թ., պետական գրանցման թիվ 11708117 (այսուհետ՝ ՇԱԽՑ 2009):
4. ՀՀ քաղաքաշինության նախարարի 08.12.2009թ., N 282-Ն հրամանով հաստատված «Բնակելի, հասարակական, և արտադրական շենքերի տեխնիկական վիճակի հետազննության մեթոդական ցուցումներ»-ի 118 կետի աղյուսակ 2):
5. ՀՀ քաղաքաշինության նախարարի 15.02.2008թ. N 19-Ն «Քաղաքաշինական փաստաթղթերի (ծրագրային և ճարտարապետաշինարարական) մշակման աշխատանքների արժեքի հաշվարկման կարգը հաստատելու մասին» հրաման:
6. ՀՀ քաղաքաշինության նախարարություն, 21.08.2001թ., թիվ 69 «Շինարարության համար կառուցվող ժամանակավոր շենքերի և կառուցվածքների նախահաշվային նորմերի հաստատման մասին» հրաման:
7. ՀՀ քաղաքաշինության նախարարություն, 21.08.2001թ., թիվ 68 «Շինարարական աշխատանքների վրա կլիմայական պայմանների ազդեցությունը հաշվի առնող նախահաշվային նորմերի հաստատման մասին» հրաման:

ԳՆԱՀԱՏՈՂ՝  Է. Նանյան

(Վկայական No ԳԳ-2023-26)



Գնահատվող գույքի լուսանկարներ



Լուսանկար1



Լուսանկար2



Լուսանկար3



Լուսանկար4

Գնահատող



Լուսանկար5



Լուսանկար6



Լուսանկար7

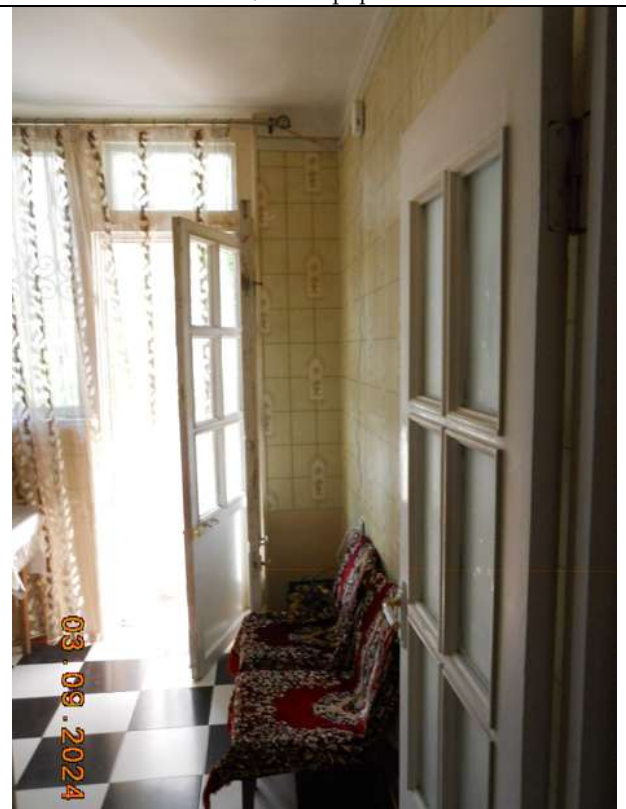

Լուսանկար 8



Լուսանկար9

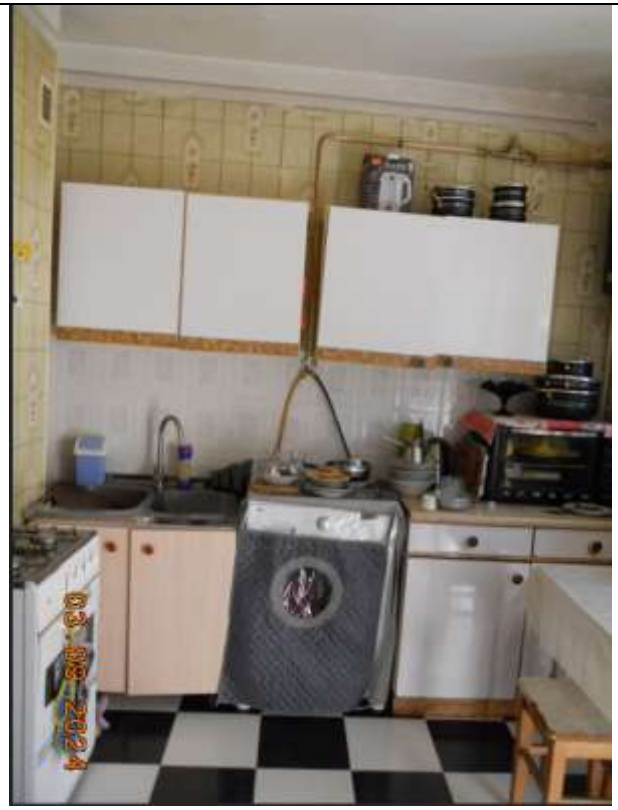

Լուսանկար10



Լուսանկար11



1
Լուսանկար12



Լուսանկար13



1
Լուսանկար14

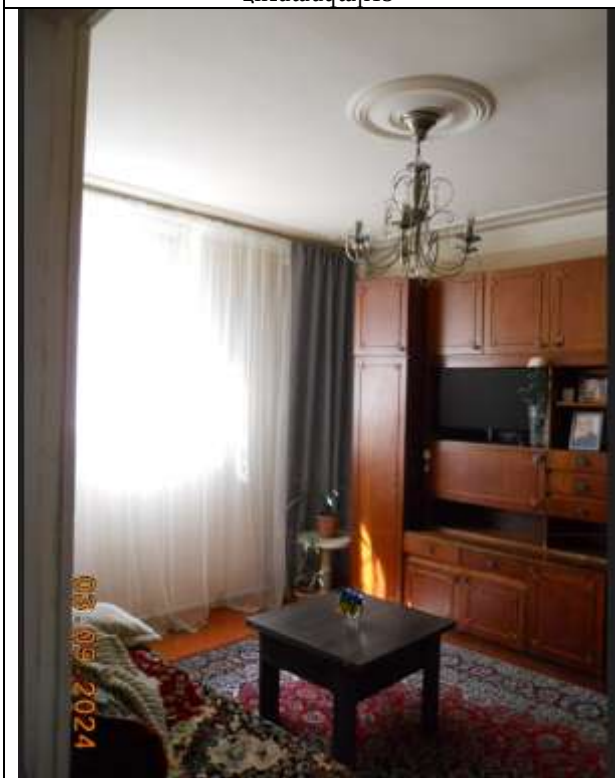

Լուսանկար15



Լուսանկար 16



Լուսանկար17



Լուսանկար18



Լուսանկար19



Լուսանկար20

Գնահատող *Զուհյակ*



Լուսանկար21



Լուսանկար 22



Լուսանկար23

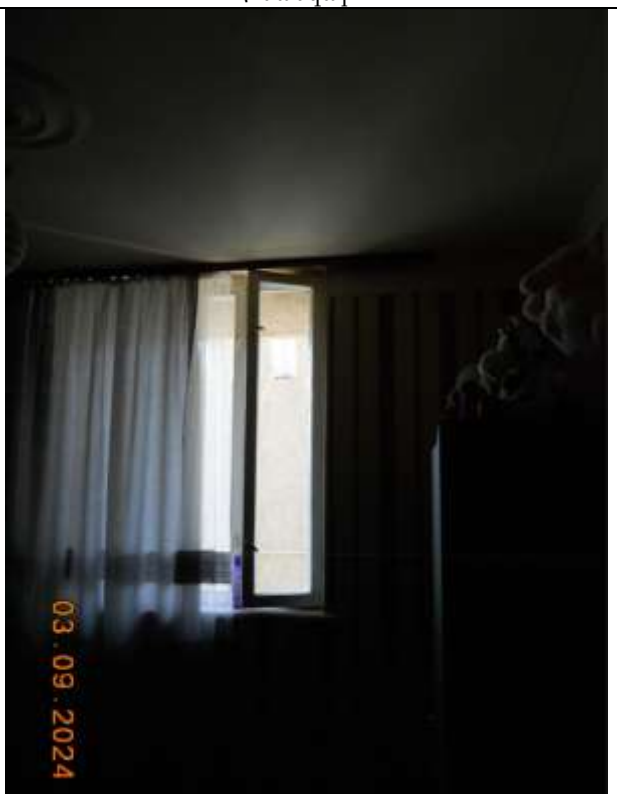

Լուսանկար24



Լուսանկար25



ուսանկար26



Լուսանկար27



Լուսանկար 28



Լուսանկար29



Լուսանկար30



Լուսանկար31



Լուսանկար32

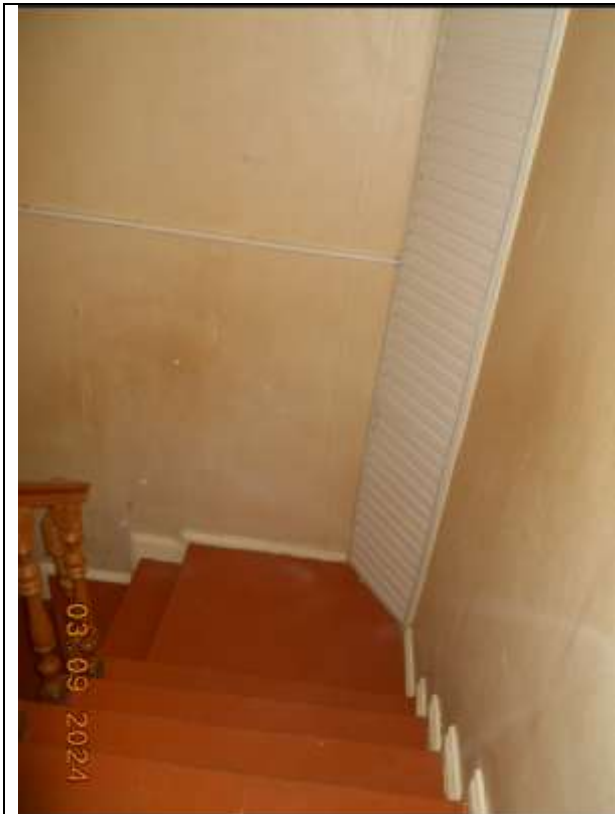

Լուսանկար33



Լուսանկար34



Լուսանկար35



Լուսանկար36