



05.08.2024թ.

Հաստատում եմ տնօրեն՝

Է. Նանյան

**ԱՆՇԱՐԺ ԳՈՒՅՔԻ ԳՆԱՀԱՏՄԱՆ ՀԱՇՎԵՏՎՈՒԹՅՈՒՆ**  
**No 13/819/24**

ՀՀ մարզ Կոտայք, համայնք Ջրվեժ 2-րդ դաշտ թիվ 3/37 հասցեում գտնվող բնակելի տան շուկայական և լիկվիդային արժեքների վերաբերյալ:

Սույն հաշվետվությունը կազմված է <<Գնահատման գործունեության մասին>> ՀՀ օրենքի և ՀՀ կառավարության 2022 թվականի օգոստոսի 24-ի թիվ 1355-Ն որոշմամբ հաստատված անշարժ գույքի գնահատման ստանդարտի (այսուհետ ստանդարտ) պահանջներին համապատասխան:

Հաշվետվությունը կազմված է 39 /երեսունինը/ էջից:

**ՊԱՏՎԻՐԱՏՈՒ՝** ՀԿԱԾ Ավան, Նոր Նորք և Քանաքեռ-Զեյթուն վարչական շրջանների բաժին

**ԳՆԱՀԱՏՈՂ՝** <<Արմեքսպերտիզա>> ՍՊԸ  
375626 ք.Երևան, Գ. Նժդեհի 26  
ՀՎՀՀ 02231188  
Հ/հ 163018008868 ՀԷԲ <<Շենգավիթ>> մ/ճ  
Հեռ. ընդ. 44-28-48  
Գնահատման բաժին 060-65-02-56

Հայաստանի Հանրապետություն

ԵՐԵՎԱՆ 2024

Գնահատող



**Բովանդակություն**

1. Գնահատման առաջադրանքը.....	3
2. Գնահատման նպատակով ներկայացված փաստաթղթերի ցանկ.....	3
3. Գնահատման պատվիրատուն և հիմքը.....	3
4. Գնահատվող օբյեկտը, նույնականացման տվյալները և գնահատվող օբյեկտի նկատմամբ իրավունքների տեսակը.....	3
5. Գնահատման նպատակը (գնահատման գործառույթը).....	3
6. Գնահատման ամսաթվերը.....	6
7. Հաշվետվության ձևը.....	6
8. Գնահատման աշխատանքների ընթացակարգը.....	6
9. Գնահատվող օբյեկտի համառոտ նկարագրությունը.....	7
10. Առավել արդյունավետ օգտագործում.....	10
11. Գնահատման մոտեցումների (մեթոդների) ընտրությունը.....	10
12. Շուկայական արժեքի հաշվարկ համեմատական մեթոդով.....	14
13. Շուկայական արժեքի հաշվարկ ծախսային մոտեցմամբ.....	19
14. Եզրակացություն գնահատման առարկայի շուկայական արժեքի վերաբերյալ.....	28
15. Օգտագործված փաստաթղթեր.....	29
16. Սահմանափակումներ և հատուկ պայմաններ.....	33
17. Օգտագործված գրականություն.....	34
18. Գնահատվող գույքի լուսանկարներ.....	35



### 1. Գնահատման առաջադրանքը

ՀՀ մարզ Կոտայք, համայնք Ջրվեժ 2-րդ դաշտ թիվ 3/37 հասցեում գտնվող բնակելի տան շուկայական և լիկվիդային արժեքները:

#### Գնահատողի և գնահատման կազմակերպության տվյալները

Գնահատման կազմակերպության անվանումը	«Արմեքսպերտիզա» ՍՊԸ
Իրավաբանական հասցեն	ք. Երևան, Գ. Նժդեհ 26
Տնօրեն	Է. Նանյան
Գնահատող	Դիաննա Ռաֆիկի Խաչատուրյան
Գնահատողի որակավորման վկայական	ԳԳ-2023-52, տրված 19.09.2023թ.

### 2. Գնահատման նպատակով ներկայացված փաստաթղթերի ցանկ

Ներկայացվել է անշարժ գույքի սեփականության (օգտագործման) իրավունքի գրանցման թիվ 17062013-07-0047 վկայականի պատճենը:

### 3. Գնահատման պատվիրատուն և հիմքը

Գնահատման հիմք է հանդիսանում պատվիրատուի 10.06.2024թ. թիվ Ե-92725-2024 գրությունը և 08.11.2023թ. կնքված թիվ ՀԿԱԾ-ԱՄԳ/ԱԳԳԾ-23/2 պայմանագիրը:

### 4. Գնահատվող օբյեկտը, նույնականացման տվյալները և գնահատվող օբյեկտի նկատմամբ իրավունքների տեսակը

Տվյալ հաշվետվության գնահատման օբյեկտը հանդիսանում ՀՀ մարզ Կոտայք, համայնք Ջրվեժ 2-րդ դաշտ թիվ 3/37 հասցեում գտնվող բնակելի տունը: Ըստ տրամադրված վկայականի պատճենի սեփականության իրավունքով գրանցված իրավունքի սուբյեկտ է հանդիսանում՝

### 5. Գնահատման նպատակը (գնահատման գործառույթը)

Գնահատման նպատակը (գնահատման գործառույթը)՝ ՀԿԱԾ կատարողական վարույթի շրջանակներում անշարժ գույքի բռնագանձման հետևանքով դրա իրացումը:

Գնահատման արժեքի տեսակները՝ շուկայական և լիկվիդային արժեք:

Շուկայական արժեքը հաշվարկային դրամական մեծություն է, որով հավանաբար կիրականացվեր, գնահատման ամսաթվի դրությամբ, շահագրգիռ կողմերի միջև, բաց և մրցակցային շուկայում գնահատվող օբյեկտի փոխանակում, որի պարագայում կողմերից յուրաքանչյուրը, իրազեկված լինելով, գործում է ողջամտորեն և առանց հարկադրանքի:



1) Շուկայական արժեքի սահմանումը պետք է մեկնաբանվի՝ համաձայն հետևյալ հայեցակարգային շրջանակի՝

ա. «Հաշվարկային դրամական մեծություն»-ը վերաբերում է դրամական գնին, որը կարող է վճարվել օբյեկտի համար առևտրային շուկայական գործարքի ժամանակ: Շուկայական արժեքը հանդես է գալիս որպես առավել հավանական գին, որը, ըստ ողջամիտ նկատառումների՝ կարող է ձեռք բերվել շուկայում գնահատման ամսաթվի դրությամբ շուկայական արժեքի սահմանման մեջ եղած պայմաններին հետևելու դեպքում: Սա վաճառողի համար ձեռք բերվող արժեքներից լավագույնն է և առավել շահավետը գնորդի համար: Այդ արժեքի սահմանման ժամանակ հաշվի չեն առնվում, մասնավորապես, գործարքի հատուկ պայմաններից և հանգամանքների հետևանքով բարձրացված կամ իջեցված գները:

բ. «... որով հավանաբար կիրականացվեր...» նշվում է այն փաստը, որ գնահատվող օբյեկտի արժեքը հանդիսանում է ենթադրյալ գնահատված արժեք, այլ ոչ թե կանխորոշված կամ վաճառքի իրական գին: Այն իրենից ներկայացնում է գործարքի գինը գնահատման ամսաթվի դրությամբ, որտեղ իրականացվում են շուկայական արժեքի սահմանման մեջ եղած բոլոր այլ պայմանները:

գ. «... գնահատման ամսաթվի դրությամբ...» արտահայտում է պահանջ՝ ըստ որի արժեքը պետք է գնահատվի կոնկրետ ամսաթվի դրությամբ: Կապված այն բանի հետ, որ շուկան և շուկայական պայմանները կարող են փոփոխվել, այլ ժամանակի համար հավանական արժեքը կարող է սխալ լինել կամ չհամապատասխանել իրականությանը: Արժեքի գնահատման արդյունքն արտացոլում է գնահատման ամսաթվի դրությամբ շուկայի վիճակը և պայմանները, այլ ոչ թե որևէ այլ ամսաթվի դրությամբ:

դ. «...շահագրգիռ կողմերի միջև...» վերաբերում է շահագրգիռ գնորդին և վաճառողին:

Շահագրգիռ գնորդն ունի գնելու դրդապատճառներ, բայց ոչինչ նրան չի պարտադրում դա անել: Նման գնորդն ստիպված չէ գնում կատարել և միտված չէ ցանկացած գին վճարել: Բացի այդ, նա գնումը կատարում է՝ գործելով համաձայն ներկայիս շուկայի իրողությունների և ակնկալիքների, այլ ոչ թե երևակայական կամ հիպոթետիկ շուկայի, որոնց գոյությունը չի կարող ցուցադրվել կամ կանխատեսվել: Հնարավոր գնորդը չի վճարի շուկայականից ավելի բարձր գին: Գնահատվող օբյեկտի ներկայիս սեփականատերը նույնպես այդ «շուկան» ձևավորողների շարքում է:

Շահագրգիռ վաճառողը չի ցանկանում պարտադիր վաճառել, ստիպված չէ վաճառել և ոչ էլ պատրաստ է վաճառել ցանկացած գնով կամ հաստատել այն արժեքը, որը տվյալ պահին չի համարվում խելամիտ շուկայում: Շահագրգիռ վաճառողի դրդապատճառը շուկայական պայմաններում գնահատվող օբյեկտի վաճառքն է բաց շուկայում ամենահավանական գնով՝ անկախ գնից ակնկալվող շուկայի ուսումնասիրությունից հետո:

Գնահատող



ե. «...բաց և մրցակցային շուկայում գնահատվող օբյեկտի փոխանակում...» նշանակում է, որ կողմերի միջև չկան որևէ կոնկրետ կամ հատուկ փոխհարաբերություններ, օրինակ, մայր և դուստր ընկերությունների կամ վարձատուի և վարձակալի միջև հարաբերությունները, որոնք կարող են գնի մակարդակը դարձնել շուկային ոչ բնորոշ կամ լինել գերազնահատված: Ենթադրվում է, որ շուկայական արժեքի գնով գործարքը պետք է իրականացվի այնպիսի կողմերի միջև, որոնք կապված չեն որևէ հարաբերություններով, և կողմերից յուրաքանչյուրը գործում է ինքնուրույն: Գնահատվող օբյեկտը շուկա է հանվել առավել հարմար ձևով, որպեսզի ապահովվի դրա իրացումը ձեռք բերվող տարբերակներից լավագույնով, ողջամիտ նկատառումներով, շուկայական արժեքի սահմանմանը համապատասխան գնով: Վաճառքի մեթոդը պետք է լինի այնպիսին, որը կապահովի շուկայում վաճառողի համար հասանելի լավագույն գին: Շուկայում ցուցադրման ժամկետի տևողությունը կարող է տարբեր լինել՝ կախված գնահատվող օբյեկտի և շուկայական պայմանների տեսակից: Միակ պայմանն այն է, որ այն պետք է բավարար լինի գնահատվող օբյեկտի հանդեպ շուկայի բավարար քանակությամբ մասնակիցների ուշադրությունը գրավելու համար:

զ. «... որի պարագայում կողմերից յուրաքանչյուրը, իրազեկված լինելով, գործում է ողջամտորեն ...» նշանակում է այն ենթադրությունը, որ շահագրգիռ գնորդը, այնպես էլ շահագրգիռ վաճառողը, բավականաչափ տեղեկացված են վաճառվող օբյեկտի, դրա փաստացի և պոտենցիալ կիրառման բնույթին և հատկություններին, ինչպես նաև շուկայի վիճակի մասին ըստ գնահատման ընթացիկ ամսաթվի: Հետագայում ենթադրվում է, որ նրանցից յուրաքանչյուրը հաշվենկատ է օգտագործում համապատասխան տեղեկատվությունը՝ ձգտելով հասնել իր տեսանկյունից գործարքի առավել շահավետ արժեքի: Սա վերաբերում է գնահատման ամսաթվի դրությամբ շուկայի վիճակի հաշվարկին, այլ ոչ թե հետագա ժամկետում արտահայտված հետադարձ դատողություններին:

է. «...և առանց հարկադրանքի...» նշանակում է, որ կողմերից յուրաքանչյուրն ունի գործարքի իրականացման դրդապատճառներ, բայց կողմերից և ոչ մեկը հարկադրված կամ ստիպված չէ գործարք կատարել:

«Շուկայական արժեք» հասկացությունը ենթադրում է, որ գները սահմանվում են բաց և մրցունակ շուկայում, որտեղ մասնակիցներն օժտված են գործելու ազատությամբ: Գնահատվող օբյեկտների շուկան կարող է լինել ինչպես միջազգային, այնպես էլ տեղական, որը կարող է բաղկացած լինել բազմաթիվ գնորդներից և վաճառողներից կամ լինել սահմանափակ մասնակիցների քանակով:

«Լիկվիդային արժեքը» գնահատվող օբյեկտի կամ դրանց խմբի մաս-մաս, հարկադիր վաճառքի արդյունքում ստացված գումարն է: Լիկվիդային արժեքը սահմանվում է՝ օգտվելով գնահատման երկու նախապայմաններից՝ կանոնակարգված գործարք



սովորական շուկայական ժամկետներում և հարկադրված գործարք՝ շուկայում ցուցադրման նախատեսված ժամկետից ավելի սեղմ (սահմանափակ):

Լիկվիդային արժեքի հաշվարկում անհրաժեշտ է հաշվի առնել օբյեկտների նախնական վաճառքի նախապատրաստման ծախսերը՝ ներառյալ դրանց իրականացման համար գործունեության ծախսերը:

## 6. Գնահատման ամսաթվերը

Անշարժ գույքի տեղազննության աշխատանքները կատարվել են 10.06.2024թ.:

Անշարժ գույքի շուկայական արժեքը սահմանվել է 10.06.2024թ.:

Անշարժ գույքի գնահատման հաշվետվությունը կազմվել է 02.08.2024թ.:

## 7. Հաշվետվության ձևը

Հաշվետվությունը կազմվել է պատմողական ձևով, ունի աղյուսակային և տեքստային մեկնաբանություններ:

## 8. Գնահատման աշխատանքների ընթացակարգը

Գնահատման աշխատանքների ընթացակարգը բաղկացած է հետևյալ հաջորդական փուլերից. նախապատրաստական փուլ և հիմնական փուլ:

1) Նախապատրաստական փուլում իրականացվում է՝

ա. գնահատվող օբյեկտի փաստաթղթերի հավաքագրում և ուսումնասիրություն, պատվերի ընդունում,

բ. գնահատման առաջադրանքի ձևակերպում և պայմանագրի կնքում:

2) Փաստաթղթերի նախնական ուսումնասիրության ընթացքում փաստաթղթերի հիման վրա անհրաժեշտ է պարզել գնահատման ներկայացված օբյեկտի իրավական կարգավիճակը, ինչպես նաև գնահատվող գույքի հիմնական տվյալները: Գնահատման առաջադրանքը պետք է պարտադիր ներառի գնահատման նպատակը և գնահատվող իրավունքները և սահմանափակումները: Գնահատման նպատակը և գնահատվող իրավունքի տեսակը պետք է համաձայնեցված լինեն գնահատման սուբյեկտների հետ:

3) Գնահատման պայմանագիրը կնքվում է գրավոր՝ Հայաստանի Հանրապետության օրենսդրությամբ սահմանված կարգով և պետք է պարունակի հետևյալ պարտադիր տեղեկությունները.

ա. գնահատվող օբյեկտի անվանման և նույնականացման վերաբերյալ,

բ. գնահատման դիմաց վճարի չափի վերաբերյալ,

գ. գնահատման ստանդարտներով սահմանված և գնահատմամբ որոշվող արժեքի տեսակի, գնահատման ամսաթվի և տարեթվի վերաբերյալ,

դ. գնահատման առաջադրանքի վերաբերյալ:



Պայմանագիրը կարող է նաև պարունակել Հայաստանի Հանրապետության օրենսդրությամբ սահմանված այլ տեղեկություններ:

- 4) Հիմնական փուլում իրականացվում են՝
- ա. գնահատվող օբյեկտի տեղագնում (լուսանկարում) (կախված գնահատվող օբյեկտի տեսակից),
  - բ. գնահատման համար անհրաժեշտ տեղեկատվության հավաքագրում, մշակում և վերլուծություն,
  - գ. գնահատման համապատասխան սկզբունքների, մոտեցումների և մեթոդների ընտրություն,
  - դ. գնահատում՝ ընտրված մոտեցման (կամ մոտեցումների) կիրառմամբ,
  - ե. վերջնական արդյունքի հաշվարկման նպատակով տարբեր մոտեցումներով հաշվարկված արդյունքների համադրում,
  - զ. հաշվետվության կազմում և տրամադրում:

### 9. Գնահատվող օբյեկտի համառոտ նկարագրությունը

Ըստ պատվիրատուի կողմից տրամադրված անշարժ գույքի նկատմամբ իրավունքների պետական գրանցման թիվ 17062013-07-0047 վկայականի պատճենում արտացոլված տվյալների բնակավայրերի նշանակության հողամասի մակերեսը կազմում է 0,1432 հա, միահարկ ձեղնահարկով և նկուղով բնակելի տան մակերեսը կազմում է 311,6 քմ., խոհանոցը 4,8 քմ., ծածկ 17,9քմ.:

***Գնահատման առարկայի բնութագիրը***

Հասցե	ՀՀ մարզ Կոտայք, համայնք Ջրվեժ 2-րդ դաշտ թիվ 3/37
Սեփականատերեր	
Սեփականության իրավունքի գրանցման վկայական	17062013-07-0047
Իրավունքի տեսակ	Սեփականություն
Ընթացիկ շահագործումը	Բնակելի տուն
Շուկայական մոտարկված կադաստրային արժեքը (դրամ)	42 871 579
Հողամասի կադաստրային արժեքը	-
Կադաստրային ծածկագիր	04-002-0517-0049
Նպատակային նշանակությունը	Բնակելի
Գործառնական նշանակությունը	Բնակելի կառուցապատման
Տարածագնահատման գոտին	9
Հողամասի մակերեսը (քմ)	0,1432 հա
Թեքությունը	Հարթ
Տրանսպորտային մատչելիություն	Լավ
Շենք շինությունների տեխնիկական վիճակը	Լավ
Հարկայնությունը	1 հարկանի ձեղնահարկով և նկուղով

**ՀՀ ԱՌԵՎՏՐԱՎԱՐԴՅՈՒՆԱԲԵՐԱԿԱՆ ՊԱԼԱՏ**  
 «ԱՐՄԵԲՍՊԵՐՏԻՉԱ» ՍՊԸ



Մակերեսը (քմ)	311,6 քմ.		
Առաստաղի բարձրությունը(1 հարկ)	2,2- 3,2 մ.		
Կառուցման տարեթիվը (թ)	2005թ.		
Արտաքին հարդարումը	Առանց արտաքին հարդարման		
Արտաքին պատերը	Տուֆ քարից		
Միջհարկային ծածկը	Երկաթբետոն		
Տանիքը	Թիթեղ		
Արտաքին դուռ	Երկաթյա		
Կոմունիկացիաներ	<b>Անվանում</b>	<b>Առկա է</b>	<b>Առկա չէ</b>
	Ջուր	X	
	Կոյուղի	X	
	Էլեկտրամատակարարում	X	
	Գազամատակարարում	X	
	Ջեռուցում	X	
Ներքին հարդարանք (պատեր, հատակ, դռներ և պատուհաններ)	Բնակելի տունը տուֆ քարից է, տանիքածածկը թիթեղ: Բնակելի տունը միահարկ ձեղնահարկով և նկուղով է: Բնակելի տան ներքին հարդարանքը իրականացված է ներկանյութերով և պաստառներով, միջինից բարձր վիճակ: Հատակները լամինատե, սալիկապատ : Պատուհանները մետաղապլաստե: ներքին դռները փայտյա, մուտքի դուռը երկաթյա:		
Մանհանգույց	Մալիկապատ		
Ներքին հարդարման ընդհանուր գնահատական (1-7 բալային սանդղակով) 1, գրոյական վիճակ, 2. վատ վիճակ, 3.միջինից ցածր, ջին վիճակ, 5. միջինից բարձր, 6. լավ վիճակ, 7. գերաանց	Ներքին հարդարանքը /1-7/ սանդղակով համապատասխանում է 5-րդ կատեգորիային, միջինից բարձր վիճակ:		
Այլ տեղեկություն	Ըստ անշարժ գույքի միավորի որակական և քանակական բնութագրերի վերաբերյալ կադաստրային տեղեկանքի շինությունը կառուցվել է 2005թ.::		



# ՀՀ ԱՌԵՎՏՐԱԳԱՐԴՅՈՒՆԱԲԵՐԱԿԱՆ ՊԱԼԱՏ «ԱՐՄԵԲՍՊԵՐՏԻՉԱ» ՍՊԸ



Առավել մանրամասն տես սույն եզրակացությանը կից լուսանկարչական հավելվածում:  
Տեղադրության հղումը՝

<https://yandex.ru/maps/?l=sat&ll=44.606649%2C40.189931&mode=search&sl=44.603825%2C40.191178&text=40.191178%2C44.603825&z=14>

**Ստորև ներկայացվում է գնահատվող գույքի լուսանկարները արբանյակից և կադաստրային քարտեզից**

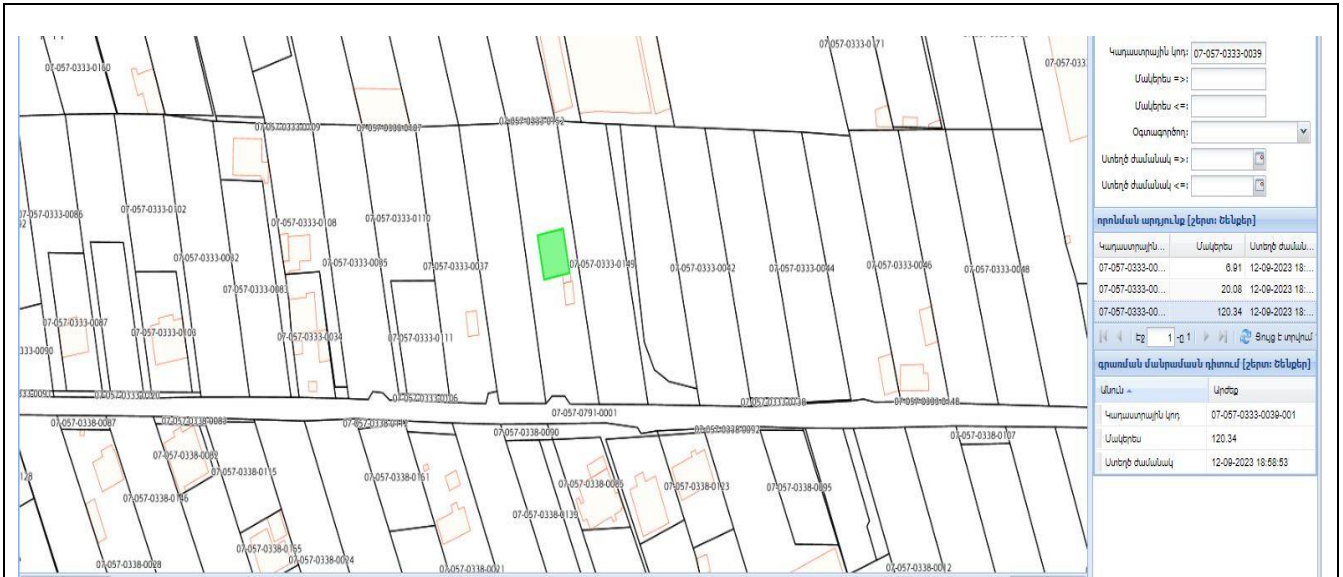

Գնահատող



Շուկայական արժեքին մոտարկված կադաստրային արժեք

Որոնել ըստ վկայականի համարի  Փնտրել

Որոնել ըստ կադաստրային ծածկագրի

<b>Հարցման ամսաթիվ</b>	16/07/2024 20:44:41
<b>Անշարժ գույքի հասցեն՝</b>	Մարզ Կոտայք, համայնք Քրվեմ գյուղ Քրվեմ 2-րդ դաշտ 3/37 բնակելի տուն
<b>Անշարժ գույքի տեսակը՝</b>	Բնակելի տուն
<b>Անշարժ գույքի շուկայական արժեքին մոտարկված կադաստրային արժեքը (ՀՀ դրամ)՝</b>	42 871 579.60
<b>Անշարժ գույքի հարկը 2024 թ.-ի համար (ՀՀ դրամ)՝</b>	29 621.58
<b>Անշարժ գույքի հարկը 2025 թ.-ի համար (ՀՀ դրամ)՝</b>	44 432.37
<b>Անշարժ գույքի հարկը 2026 թ.-ի համար (ՀՀ դրամ)՝</b>	59 243.16

Ծանոթություն՝ տվյալները արտացոլված են հարցման ամսաթվի դրությամբ Կադաստրի կոմիտեի կողմից գրանցված (հաշվառված) տվյալների հիման վրա:

Հարցերի դեպքում թողեք Ձեր հաղորդագրությունը

### 10. Առավել արդյունավետ օգտագործում

Առավել արդյունավետ օգտագործումն օգտագործման այն ձևն է, որը մասնակցի տեսանկյունից օբյեկտի համար ստեղծում է ամենաբարձր արժեքը:

Ֆիզիկապես հնարավոր, օրենսդրորեն թույլատրելի և տնտեսապես նպատակահարմար տարբերակներից առավել շահութաբերը գնահատողի կարծիքով հանդիսանում է ներկա օգտագործման տարբերակը, քանի որ բնակելի տունը իր տեղադրությամբ ու դիրքով, ինչպես նաև հողամասի գործառնական նշանակությամբ նպատակահարմար չէ շահագործել որևիցե այլ նշանակությամբ:

### 11. Գնահատման մոտեցումների (մեթոդների) ընտրությունը.

Անշարժ գույքի գնահատման դասական մոտեցումներն են.

- ա) համեմատական մոտեցում
  - բ) ծախսային մոտեցում
  - գ) եկամտային մոտեցում
- Համեմատական մոտեցում**

Համեմատական մոտեցման կիրառման դեպքում արժեքը որոշվում է գնահատվող օբյեկտը նույնական կամ համադրելի (նմանատիպ) օբյեկտների հետ համեմատելով, որոնց համար առկա է գների վերաբերյալ տեղեկատվություն՝ Համեմատական մոտեցումը ներառում է հետևյալ մեթոդները՝ Համադրելի գործարքների մեթոդ Համանման հանրային ընկերությունների համեմատական մեթոդ



Քանի որ գնահատման ներկայացված գույքը անշարժ գույք է, ուստի կիրառվում է համեմատական գործարքների մեթոդը:

Համադրելի գործարքների մեթոդը, որը նաև հայտնի է որպես կողմնորոշիչ գործարքների մեթոդ, արժեքը որոշելու նպատակով օգտագործվում է նույնական կամ համադրելի օբյեկտների հետ կապված գործարքների վերաբերյալ տեղեկատվությունը:

Համադրելի գործարքների մեթոդի հիմնական փուլերն են՝ որոշել համեմատության միավորները, որոնք օգտագործվում են համապատասխան շուկայի մասնակիցների կողմից, մասնավորապես.

ա. որոշել համեմատության միավորները, որոնք օգտագործվում են համապատասխան շուկայում մասնակիցների կողմից,

բ. որոշել համապատասխան համադրելի գործարքները և հաշվարկել այդ գործարքների հիմնական գնահատման չափանիշները,

գ. կատարել համադրելի օբյեկտների և գնահատվող օբյեկտների որակական և քանակական նմանությունների և տարբերությունների հետևողական համեմատական վերլուծություն, որոնք օգտագործվում են համապատասխան շուկայի մասնակիցների կողմից,

դ. կատարել անհրաժեշտ ճշգրտումներ, եթե այդպիսիք կան, գնահատման ցուցանիշներում, որպեսզի արտացոլվի գնահատվող օբյեկտի և համադրելի օբյեկտների տարբերությունները,

ե. դիտարկել օբյեկտի գնահատման համար ճշգրտված ցուցանիշների կիրառում,

զ. եթե օգտագործվել են գնահատման մի քանի ցուցանիշներ, ստացված արժեքի ցուցանիշների համաձայնեցումը :

Հիմք ընդունելով վերոհիշյալը՝ գնահատողն ունի բավարար քանակությամբ արժանահավատ տեղեկատվություն, որը առավելագույնս արտացոլում և բացահայտում է այն գործոնները որոնց ազդեցությամբ տվյալ անշարժ գույքի վաճառքը բաց մրցակցային շուկայում առավել հավանական է, ուստի համեմատական մոտեցման կիրառումը գնահատվող անշարժ գույքի սեփականության իրավունքի շուկայական արժեքը որոշելու համար հիմնավորված է:

#### Եկամտային մոտեցում

Եկամտային մոտեցման շրջանակներում գնահատման արդյունքների ստացման համար կիրառվում են տարբեր մեթոդներ, որոնց ընդհանրությունը կայանում է նրանում, որ արժեքը որոշվում է փաստացի կամ կանխատեսվող եկամուտների վրա, որոնք ստանում է կամ կարող է ստանալ իրավունքի սեփականատերը :

Եկամտային մոտեցումը տրամադրում է արժեքի ցուցիչ՝ ապագա դրամական հոսքերը փոխակերպելով ընդհանուր ընթացիկ արժեքի: Եկամտային մոտեցմամբ արժեքը որոշվում է գնահատվող օբյեկտի եկամտաբերությամբ, դրամական հոսքի կամ ծախսերի խնայողությունների արժեքի հիման վրա:

Եկամտային մոտեցման կարևորագույն հիմքն է հանդիսանում է այն, որ ներդրողները ակնկալում են շահույթ ստանալ իրենց ներդրումներից, և որ նման եկամուտը պետք է արտացոլի ներդրումների ռիսկի ենթադրյալ մակարդակը:

Որպես կանոն, ներդրողները ակնկալել են փոխհատուցում միայն համակարգված ռիսկի համար (նաև հայտնի է որպես «շուկայական ռիսկ» կամ «չդիվերսիֆիկացված ռիսկ»):



Եկամտային մոտեցման մեթոդները փաստացի հիմնված են ապագա դրամական հոսքերի գումարների դիսկոնտավորմանը (փոխակերպմանը) ընթացիկ արժեքի: Դրանք դրամական հոսքերի դիսկոնտավորման մեթոդի տարբերակներն են:

Դրամական հոսքերի դիսկոնտավորման մեթոդ (ԴՀԴ)

ԴՀԴ մեթոդի համաձայն՝ կանխատեսվող դրամական հոսքը դիսկոնտավորվում է հակառակ ուղղությամբ (ապագայից և) մինչ գնահատման ամսաթիվը, որը արդյունքում թույլ է տալիս ստանալ գնահատվող օբյեկտի ընթացիկ արժեքը:

### ԴՀԴ մեթոդի հիմնական փուլերն են՝

ա. ըստ գնահատվող օբյեկտի և դրա գնահատման առանձնահատկություններից կախված դրամական հոսքի առավել հարմար տեսակի ընտրություն,

բ. դրամական հոսքերի կանխատեսման առավել օպտիմալ կոնկրետ ժամանակահատվածի որոշում,

գ. ամբողջ ժամանակահատվածի համար դրամական հոսքերի կանխատեսման նախապատրաստում,

դ. որոշված կանխատեսվող ժամկետի վերջում մնացորդային արժեքի որոշման անհրաժեշտության դիտարկում, այնուհետև, հաշվի առնելով գնահատվող օբյեկտի բնութագրերը, համապատասխան տերմինալային արժեքի որոշում,

ե. դիսկոնտավորման դրույքաչափի որոշում,

զ. դիսկոնտավորման դրույքաչափի կիրառումը կանխատեսվող ապագա դրամական հոսքերի նկատմամբ՝ անհրաժեշտության դեպքում հաշվի առնելով տերմինալային արժեքը:

Դիսկոնտավորման դրույքաչափը պետք է արտացոլի ոչ միայն դրամական միջոցի ժամանակավոր արժեքը, այլ նաև այն ռիսկերը, որոնք կապված են օբյեկտի ապագա շահագործման և դրամական հոսքերի տեսակի հետ:

Դիսկոնտավորման դրույքաչափերի ընդունման կամ հաշվարկման տարածված մեթոդները հետևյալն են՝

ա. Կապիտալի գնագոյացման մոդել (CAPM),

բ. կապիտալի նկատմամբ միջին կշռված ծախսեր (WACC) ,

գ. դիտարկվող կամ ստացված դրույքաչափերի և եկամտաբերության հարաբերակցություն,

դ. Կումուլյատիվ մեթոդ

### Եկամտի կապիտալիզացիայի մեթոդ

Եկամտի կապիտալիզացիայի մեթոդը հիմնականում կիրառվում է երբ առկա է եկամտի կայուն աճի տեմպեր և շահույթ գնահատման ամսաթվի դրությամբ, այս դեպքում կարիք չկա սահմանել կոնկրետ կանխատեսման ժամանակահատված, և տերմինալային արժեքը կարող է ծառայել որպես արժեքի որոշման միակ հիմք:

### Ծախսային մոտեցում

Ծախսային մոտեցման հիմքում ընկած է այն սկզբունքը, ըստ որի գնորդը գնահատվող օբյեկտի համար չի վճարի ավելին, քան հավասար օգտակարությամբ օբյեկտի ձեռք բերելու դեպքում, լինի դա գնման կամ կառուցման միջոցով, գործընթացը բարդացնող գործոնների բացակայությամբ՝ անհարկի ժամանակ, անհարմարություն,



ռիսկ կամ այլ գործոններ: Այս մոտեցումը հնարավոր է դարձնում ստանալ արժեք օբյեկտի արժեքը փոխարինման կամ վերարտադրման ընթացիկ ծախսերի որոշման միջոցով և ֆիզիկական մաշվածության ու հնացման բոլոր տեսակների կիրառմամբ:

Ընդհանուր առմամբ, առկա է ծախսերի մոտեցման երեք մեթոդ.

ա. ծախսերի փոխարինման մեթոդ՝ արտացոլում է համարժեք օգտակարությամբ նմանատիպ օբյեկտի ստեղծման ծախսերի հաշվարկման միջոցով որոշվող արժեքը,

բ. ծախսերի վերարտադրման մեթոդ՝ արտացոլում է օբյեկտի ճշգրիտ նմանակի վերստեղծման ծախսերի հաշվարկման միջոցով որոշվող արժեքը:

գ. բաղադրիչային մեթոդ, որի շնորհիվ հաշվարկում է գնահատվող օբյեկտի արժեքը՝ օբյեկտի առանձին բաղադրիչ մասերի արժեքները գումարելով:

Ծախսային մոտեցումը պետք է ներառի բոլոր ծախսերը, որոնք տվյալ մասնակիցը կարող է կրել:

Արժեքի տարրերը կարող են տարբերվել, կախված գնահատվող օբյեկտի տեսակից և պետք է ներառեն ուղղակի և անուղղակի ծախսեր, որոնք պահանջվում են գնահատման ամսաթվի դրությամբ օբյեկտի փոխարինման (վերարտադրման) համար, մասնավորապես՝

ա. *ուղղակի* ծախսեր (նյութեր, աշխատուժ)

բ. *անուղղակի* ծախսեր (տրանսպորտային ծախսեր, տեղադրման ծախսեր, մասնագիտական վճարներ (նախագծային, թույլտվություն, ճարտարապետական, իրավաբանական և այլն), այլ վճարներ (միջնորդավճարներ և այլն), ընդհանուր ծախսեր, հարկեր, ֆինանսական ծախսեր (օրինակ՝ պարտքային ֆինանսավորման տոկոսներ) և ձեռնարկատիրական շահույթ):

Մաշվածության հետ կապված ճշգրտումները սովորաբար դիտարկվում են հետևյալ տեսակների համար, որոնք ուղղումներ կամ ճշգրտումներ կատարելիս կարող են հետագայում բաժանվել ենթատեսակների.

ա. ֆիզիկական մաշվածություն՝ գնահատվող օբյեկտի կամ դրա բաղադրիչների ֆիզիկական մաշվածության պատճառով օգտակարության ցանկացած կորուստ, որն առաջացել է օգտագործման հետևանքով և տարիքից,

բ. ֆունկցիոնալ մաշվածություն՝ գնահատվող օբյեկտի անարդյունավետության հետևանքով առաջացած օգտակարության ցանկացած կորուստ, համեմատած դրա փոխարինման հետ, ինչպիսիք են նախագծումը, տեխնիկական բնութագրերն ու տեխնոլոգիայի հնացած լինելը,

գ. արտաքին կամ տնտեսական մաշվածություն՝ գնահատվող օբյեկտի նկատմամբ արտաքին համարվող տնտեսական կամ տեղական պայմանների հետևանքով առաջացած օգտակարության ցանկացած կորուստ: Այս տեսակի մաշվածությունը կարող է լինել ժամանակավոր կամ մշտական:



## 12. Շուկայական արժեքի հաշվարկ համեմատական մեթոդով.

Անշարժ գույքի գնահատման ժամանակ համեմատական մեթոդը կիրառվում է հետևյալ հաջորդականությամբ՝

- համանման անշարժ գույքի համար շուկայական իրավիճակի վերլուծություն և վերլուծության համար արժանահավատ տեղեկատվության ընտրություն,
- համեմատության համապատասխան միավորի որոշում,
- համեմատության անհրաժեշտ տարրերի առանձնացում,
- համեմատության միավորների արժեքի ճշգրտում,
- համեմատվող անշարժ գույքի համար արժեքի մի քանի ճշգրտված ցուցանիշների համապատասխանեցումը մեկ ցուցանիշին կամ գնահատվող անշարժ գույքի արժեքի միջակայքին (դիսպոզիցիա):

Որպես համեմատության միավոր են ընդունվում անշարժ գույքի շուկայում ձևավորված չափորոշիչները: Նույն անշարժ գույքի գնահատման համար կարող են միաժամանակ կիրառվել համեմատման մի քանի միավորներ:

Ստանդարտով նախատեսված մնացյալ գնագոյացման գործոնները, որոնցով գների ճշգրտումներ ստորև բերված աղյուսակում չեն կատարվել կամ գնահատվող անշարժ գույքի նույն գործոններից էականորեն չեն տարբերվում, կամ էլ գնահատողի կողմից չեն կիրառվել գնի վրա չնչին ազդեցության պատճառով.



Համեմատական տվյալներ



Երեք հարկանի քարե տուն Զրվեծում, 170 ք.մ, 2 սանհանգույց, կապիտալ վերանորոգված

📍 Կոտայք, Զրվեծ

**\$159,000**

**Տան մասին**

Տեսակ	Տուն
Վիճակ	Կառուցված
Ընկերության տիպ	Քարե
Տան մակերես	170 քմ
Գարկերի քանակ	3
Մեքենաների քանակ	7
Նստիսանառարարների քանակ	2
Կահույք	Առկա չէ
Ավտոմեքենա	1 տեղ
Վերանորոգում	Կապիտալ վերանորոգված

**Տեղեկություններ հողատարածքի մասին**

Գոյապարտածքի նախնեաց	400 քմ
----------------------	--------



Երեք հարկանի քարե տուն Զրվեծի 4-րդ փողոցում Զրվեծում, 230 քմ, 2 սանհանգույց, կապիտալ վերանորոգված

📍 Զրվեծի 4-րդ փողոց, Երևան

**\$220,000**

**Տան մասին**

Տեսակ	Տուն
Վիճակ	Կառուցված
Ընկերության տիպ	Քարե
Տան մակերես	230 քմ
Գարկերի քանակ	3
Մեքենաների քանակ	5
Նստիսանառարարների քանակ	2
Կահույք	Առկա է
Ավտոմեքենա	Առկա չէ
Վերանորոգում	Կապիտալ վերանորոգված
Գոյապարտածքի նախնեաց	Լուրձաբազան
Կոմունիկացիաներ	Օպտիկա, սառնաման, սառչափա, բնացրի մաքնեան
Կոմունիկացիաներ	Էլեկտրականություն, ջրամատակարարում, գազ

**Տեղեկություններ հողատարածքի մասին**

Գոյապարտածքի մակերես	333 քմ
----------------------	--------

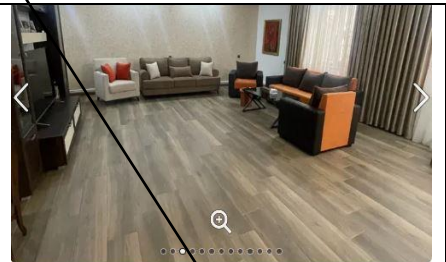

Երկու հարկանի քարե տուն Զրվեծ թաղամաս Զրվեծում, 352 քմ, 3+ սանհանգույց

📍 Զրվեծ թաղամաս, Երևան

**\$340,000**

**Տան մասին**

Տեսակ	Տուն
Վիճակ	Կառուցված
Ընկերության տիպ	Քարե
Տան մակերես	352 քմ
Գարկերի քանակ	2
Մեքենաների քանակ	4
Նստիսանառարարների քանակ	3+
Կահույք	Առկա է
Ավտոմեքենա	1 տեղ
Վերանորոգում	Դիզայնի և անվտանգության ոճով վերանորոգված
Կոմունիկացիաներ	Ատմոստան, սալջջափա, բնացրի մաքնեան
Կոմունիկացիաներ	Էլեկտրականություն, ջրամատակարարում, գազ, կոյուղի

**Տեղեկություններ հողատարածքի մասին**

Գոյապարտածքի մակերես	900 քմ
----------------------	--------

**ՀՀ ԱՌԵՎՏՐԱՎԱՐԴՅՈՒՆԱԲԵՐԱԿԱՆ ՊԱԼԱՏ**  
**<<ԱՐՄԵԶՍՊԵՐՏԻՉԱ>> ՍՊԸ**



Համեմատության էլեմենտը	Գնահատվող օբյեկտը	օբյեկտ-անալոգ №1	օբյեկտ-անալոգ №2	օբյեկտ-անալոգ №3	
Անվանումը	բնակելի տուն	բնակելի տուն	բնակելի տուն	բնակելի տուն	
Հասցե	Կոտայքի մարզ Ջրվեժ	Կոտայքի մարզ Ջրվեժ	Կոտայքի մարզ Ջրվեժ	Կոտայքի մարզ Ջրվեժ	
Վաճառքի գինը (Դրամ)		61 750 000	85 440 000	132 050 000	
Շինության մակերես(քմ)	311,6	170	230	352	
Հողամասի մակերեսը(քմ)	1432	400	333	500	
Ուղղված 1 քմ գինը (դրամ/քմ)		363 235	371 478	375 142	
Շուկայի վիճակ, վաճառքի պայմաններ, վաճառքի կամ առաջարկի ամսաթիվը		<a href="https://www.list.am/item/17521743">https://www.list.am/item/17521743</a>	<a href="https://www.list.am/item/19335849">https://www.list.am/item/19335849</a>	<a href="https://www.list.am/item/20772991">https://www.list.am/item/20772991</a>	
Ուղղումը (%)		-10%	-10%	-10%	կայքում հայտարարություն տված անձինք պատրաստ են 10%-ով սակարկել տան արժեքը
Ուղղումը (դրամ)		-36 324	-37 148	-37 514	
Ուղղված 1 քմ գինը (դրամ/քմ)		326 912	334 330	337 628	
Գույքային իրավունքներն ու սահմանափակումները (այդ թվում՝ իրավունքների և օգտագործման նկատմամբ)		գնահատվողի նման	գնահատվողի նման	գնահատվողի նման	
Ուղղումը (%)		0%	0%	0%	
Ուղղումը (դրամ)		0	0	0	
Ուղղված 1 քմ գինը (դրամ/քմ)		326 912	334 330	337 628	
տեղադրությունը	լավ	լավ	լավ	լավ	
Ուղղումը (%)		0%	0%	0%	
Ուղղումը (դրամ)		0	0	0	
Ուղղված 1 քմ գինը (դրամ/քմ)		326 912	334 330	337 628	
դիրքը և տրանսպորտային հանգույցների առկայությունը և մատչելիությունը	լավ	լավ	լավ	լավ	
Ուղղումը (%)		0%	0%	0%	
Ուղղումը (դրամ)		0	0	0	
Ուղղված 1 քմ գինը (դրամ/քմ)		326 912	334 330	337 628	
Շինության մակերեսը	311,6	170	230	352	
Ուղղումը (%)		-10%	-5%	3%	մակերեսի

Գնահատող



ՀՀ ԱՌԵՎՏՐԱՎԱՐԴՅՈՒՆԱԲԵՐԱԿԱՆ ՊԱԼԱՏ  
 «ԱՐՄԵԲՍՊԵՐՏԻՉԱ» ՍՊԸ



					տարբերությունը ազդում է գնահատվող գույքի արժեքի վրա
Ուղղումը (դրամ)		-32 691	-16 717	10 129	
Ուղղված 1 քմ գինը (դրամ/քմ)		294 221	317 614	347 757	
հողամասի մակերեսը	1432	400	333	500	
Ուղղումը (%)		-10%	-10%	-10%	հողամասի մակերեսի տարբերությունը ազդում է գնահատվող գույքի արժեքի վրա
Ուղղումը (դրամ)		-29 422	-31 761	-34 776	
Ուղղված 1 քմ գինը (դրամ/քմ)		264 799	285 853	312 981	
կոնստրուկտիվ նյութերի տարբերի տեսակը		գնահատվողի նման	գնահատվողի նման	գնահատվողի նման	
Ուղղումը (%)		0%	0%	0%	
Ուղղումը (դրամ)		0	0	0	
Ուղղված 1 քմ գինը (դրամ/քմ)		264 799	285 853	312 981	
հարկայնությունը, հարկը	միահարկ ձեռնահարկով	եռահարկ	եռահարկ	երկհարկանի	
Ուղղումը (%)		3%	3%	0%	Հարկայնությունը ազդում է գնահատվող գույքի արժեքի վրա
Ուղղումը (դրամ)		7 944	8 576	0	
Ուղղված 1 քմ գինը (դրամ/քմ)		272 742	294 428	312 981	
օժանդակ շինությունների առկայությունը		գնահատվողի նման	գնահատվողի նման	գնահատվողի նման	
Ուղղումը (%)		0%	0%	0%	
Ուղղումը (դրամ)		0	0	0	
Ուղղված 1 քմ գինը (դրամ/քմ)		272 742	294 428	312 981	
ավարտվածության աստիճանը		գնահատվողի նման	գնահատվողի նման	գնահատվողի նման	
Ուղղումը (%)		0%	0%	0%	
Ուղղումը (դրամ)		0	0	0	
Ուղղված 1 քմ գինը (դրամ/քմ)		272 742	294 428	312 981	
Ներքին հարդարման վիճակը	5	5	5	5	
Ուղղումը (%)		0%	0%	0%	
Ուղղումը (դրամ)		0	0	0	

**ՀՀ ԱՌԵՎՏՐԱՎԱՐԴՅՈՒՆԱԲԵՐԱԿԱՆ ՊԱԼԱՏ**  
**<<ԱՐՄԵԲՍՊԵՐՏԻՉԱ>> ՍՊԸ**



Ուղղված 1 քմ գինը (դրամ/քմ)		272 742	294 428	312 981	
Արտաքին հարդարման վիճակը	5	4	4	5	
Ուղղումը (%)		5%	5%	0%	Ներքին հարդարումը ազդում է գնահատվող գույքի արժեքի վրա
Ուղղումը (դրամ)		13 637	14 721	0	
Ուղղված 1 քմ գինը (դրամ/քմ)		286 380	309 150	312 981	
ավտոկայանատեղիի առկայությունը կամ հնարավորությունը		գնահատվողի նման	գնահատվողի նման	գնահատվողի նման	
Ուղղումը (%)		0%	0%	0%	
Ուղղումը (դրամ)		0	0	0	
Ուղղված 1 քմ գինը (դրամ/քմ)		286 380	309 150	312 981	
ինժեներական ցանցերն ու կոմունալ սպասարկումը (էլեկտրամատակարարում, գազամատակարարում, ջրամատակարարում, կոյուղի, ջեռուցում և այլն)	առկա է	առկա է	առկա է	առկա է	
Ուղղումը (%)		0%	0%	0%	
Ուղղումը (դրամ)		0	0	0	
Ուղղված 1 քմ գինը (դրամ/քմ)		286 380	309 150	312 981	
բնակելի, հասարակական և արտադրական նշանակության շենքեր-շինությունների արժեքի վրա ազդող այլ գործոններ				վաճառվում է գույքով	
Ուղղումը (%)		0%	0%	-5%	Գույքի առկայությունը ազդում է գնահատվող գույքի արժեքի վրա
Ուղղումը (դրամ)		0	0	-15 649	
Ուղղված 1 քմ գինը (դրամ/քմ)		286 380	309 150	297 332	
<b>Կշռային գործակիցը</b>		0,33	0,33	0,33	
<b>Գնահատվող օբյեկտի 1քմ արժեքը (դրամ/քմ)</b>		<b>297 620</b>			
<b>Գնահատվող օբյեկտի արժեքը (դրամ)</b>		<b>92 740 000</b>			

Այսպիսով, գնահատման ներկայացված ՀՀ մարզ Կոտայք, համայնք Ջրվեժ 2-րդ դաշտ թիվ 3/37 հասցեում գտնվող բնակելի տան շուկայական արժեքը, տեղազննության կատարման ժամանակահատվածում ունեցած ապրանքային վիճակում, գնահատման համեմատական մոտեցմամբ գնահատված գնահատվում է **92 740 000 (իննսուներկու միլիոն յոթ հարյուր քառասուն հազար) ՀՀ դրամ:**

Գնահատող



### 13. Շուկայական արժեքի հաշվարկ ծախսային մոտեցմամբ

Ծախսային մոտեցմամբ անշարժ գույքի շուկայական արժեքի գնահատումը իրականացվում է հետևյալ փուլերով.

- 1) հողամասի շուկայական արժեքի որոշում,
  - 2) շենքերի և շինությունների վերարտադրման (կամ փոխարինման) ծախսերի որոշում,
  - 3) շենքերի և շինությունների կուտակված մաշվածության մեծության որոշում,
  - 4) անշարժ գույքի շուկայական արժեքի որոշում, որպես հողամասի շուկայական արժեքի և շենքերի ու շինությունների վերարտադրման (կամ փոխարինման) ծախսերի հանրագումար՝ նվազեցված կուտակված մաշվածության չափով:
- Համեմատվող գույքերի վաճառքների (կամ առաջարկների) գների ճշգրտումն իրականացվել է հետևյալ կարգով.

I) Առաջին հերթին կիրառվել են գործակիցներ ըստ վաճառքի պայմանների և շուկայի վիճակի: Սրանցից յուրաքանչյուր հաջորդը կիրառվել է նախորդ արդյունքի նկատմամբ:

II) Երկրորդ հերթին իրականացվել են անմիջականորեն անշարժ գույքին վերաբերող ճշգրտումները: Սրանք կատարվել են ցանկացած կարգով, այսինքն կամայական հերթականությամբ:

Գնագոյացման այն գործոնները, որոնք նախատեսված են ստանդարտով, սակայն որոնցով գների ճշգրտումներ չեն կատարվել ստորև բերված աղյուսակում, ուրեմն դրանք

ա) կամ կիրառված գործոններից էականորեն չեն տարբերվում,

բ) կամ էլ գնահատողի կողմից չեն կիրառվել գնի վրա չնչին ազդեցության պատճառով.



Համեմատական տվյալներ



Գողատարածք բնակելի շինությունների համար  
 Բագրևանդի 37-րդ փողոցում Ջրվեժում, 1400 քմ

[Բագրևանդի 37-րդ փողոց, Ջրվեժ](#)

**\$152,000**  Գործառնություն

**Տեղեկություններ հողատարածքի մասին**

Տեսակ	Բնակելի շինությունների համար
Գողատարածքի նակերևոց	1400 քմ
Կոմունիկացիաներ	Էլեկտրականություն, ջրամատակարարում



Գողատարածք բնակելի շինությունների համար  
 Բագրևանդի փողոցում Ջրվեժում, 800 քմ

[Բագրևանդի փողոց, Երևան](#)

**\$78,000**  Գործառնություն

**Տեղեկություններ հողատարածքի մասին**

Տեսակ	Բնակելի շինությունների համար
Գողատարածքի նակերևոց	800 քմ



Գողատարածք բնակելի շինությունների համար Ջրվեժում,  
 1377 քմ

[Կոտայք - Ջրվեժ](#)

**\$133,000**  Հետաքննել

**Տեղեկություններ հողատարածքի մասին**

Տեսակ	Բնակելի շինությունների համար
Գողատարածքի նակերևոց	1377 քմ

ՀՀ ԱՌԵՎՏՐԱՎԱՐԴՅՈՒՆԱԲԵՐԱԿԱՆ ՊԱԼԱՏ  
 «ԱՐՄԵԲՍՊԵՐՏԻՏԻՉԱ» ՍՊԸ



Համեմատության տարրերը	Չափման միավորը	Գնահատվող օբյեկտը	Անալոգ օբյեկտ №1	Անալոգ օբյեկտ №2	Անալոգ օբյեկտ №3	
Հասցե		Կոտայքի մարզ Ջրվեժ	Կոտայքի մարզ Ջրվեժ	Կոտայքի մարզ Ջրվեժ	Կոտայքի մարզ Ջրվեժ	
Տեղակատվության աղբյուրը			<a href="https://www.list.am/item/20918567">https://www.list.am/item/20918567</a>	<a href="https://www.list.am/item/19494362">https://www.list.am/item/19494362</a>	<a href="https://www.list.am/item/18081093">https://www.list.am/item/18081093</a>	
Վաճառքի կամ առաջարկի գինը	դրամ		48,550,000	30,300,000	51,650,000	
Մակերես	քմ	1432	1,400	800	1,377	
Վաճառքի կամ առաջարկի գինը	դր/քմ		34679	37875	37509	
ըստ շուկայի վիճակի, վաճառքի պայմանների և վաճառքի անսաթվի,			07.2024թ.	06.2024թ.	06.2024թ.	
Ուղղումը	%		-10%	-10%	-10%	կայքում հայտարարություն տված անձիք պատրաստ են 10%-ով սակարկել հողամասի արժեքը
Ուղղումը	դրամ		-3468	-3788	-3751	
Ուղղված գինը	դր/քմ		31211	34088	33758	
Գույքային իրավունքներն (այդ թվում կառուցապատման) ու սահմանափակումները (այդ թվում իրավունքների և օգտագործման նկատմամբ)			գնահատվողի նման	գնահատվողի նման	գնահատվողի նման	
Ուղղումը	%		0%	0%	0%	
Ուղղումը	դրամ		0	0	0	
Ուղղված գինը	դր/քմ		31211	34088	33758	
Նպատակային և գործառնական նշանակությունը		բնակավայրերի, բնակելի կառուցապատման	բնակավայրերի, բնակելի կառուցապատման	բնակավայրերի, բնակելի կառուցապատման	բնակավայրերի, բնակելի կառուցապատման	
Ուղղումը	%		0%	0%	0%	
Ուղղումը	դրամ		0	0	0	
Ուղղված գինը	դր/քմ		31211	34088	33758	
Կոմունիկացիաների առկայությունը և հնարավորությունը		առկա է	առկա է	առկա է	առկա է	
Ուղղումը	%		0%	0%	0%	
Ուղղումը	դրամ		0	0	0	
Ուղղված գինը	դր/քմ		31211	34088	33758	
Կառուցապատման չափորոշիչները և սահմանափակումները			գնահատվողի նման	գնահատվողի նման	գնահատվողի նման	

Գնահատող

**ՀՀ ԱՌԵՎՏՐԱՎԱՐԴՅՈՒՆԱԲԵՐԱԿԱՆ ՊԱԼԱՏ**  
**<<ԱՐՄԵԶՍՊԵՐՏԻՉԱ>> ՍՊԸ**



Ուղղումը	%		0%	0%	0%	
Ուղղումը	դրամ		0	0	0	
Ուղղված գինը	դր/քմ		31211	34088	33758	
ըստ հողամասի չափերի (մակերես, լայնություն, երկարություն, երկրաչափական կառուցվածք, ճակատային մաս),		1432	1,400	800	1,377	
Ուղղումը	%		0%	-5%	0%	Հողամասի մակերեսի տարբերությունը ազդում է գնահատվող գույքի արժեքի վրա
Ուղղումը	դրամ		0	-1704	0	
Ուղղված գինը	դր/քմ		31211	32383	33758	
Տեղադրությունը (գտնվելու վայրը), տեղակայման գրավչությունը		նմանատիպ	նմանատիպ	նմանատիպ	նմանատիպ	
Ուղղումը	%		0%	0%	0%	
Ուղղումը	դրամ		0	0	0	
Ուղղված գինը	դր/քմ		31211	32383	33758	
Թեքությունը		հարթ	հարթ	հարթ	հարթ	
Ուղղումը	%		0%	0%	0%	
Ուղղումը	դրամ		0	0	0	
Ուղղված գինը	դր/քմ		31211	32383	33758	
Տրանսպորտային հանգույցների առկայությունը, մատչելիությունը		առկա է	առկա է	առկա է	առկա է	
Ուղղումը	%		0%	0%	0%	
Ուղղումը	դրամ		0	0	0	
Ուղղված գինը	դր/քմ		31211	32383	33758	
Հողերի արժեքի վրա ազդող այլ գործոններ						
Ուղղումը	%		0%	0%	0%	
Ուղղումը	դրամ		0	0	0	
Ուղղված գինը	դր/քմ		31211	32383	33758	
Կշռային գործակիցը			0.333	0.333	0.333	
Շուկայական արժեքը	դր/քմ				<b>32,450.67</b>	
<b>Արժեքը ՀՀ դրամով</b>					<b>46,470,000</b>	

Գնահատվող՝ ՀՀ մարզ Կոտայք, համայնք Ջրվեժ 2-րդ դաշտ թիվ 3/37 հասցեում գտնվող հողամասի շուկայական արժեքը կազմում է 46 470 000 ՀՀ դրամ:

Գնահատող



**Շենքեր, շինությունների վերարտադրման ծախսերի որոշում**

Շենքերի և շինությունների վերարտադրման (կամ փոխարինման) ծախսերը որոշվում են.

1) համապատասխան մասնագիտացված նորմատիվային տեղեկագրերում ներկայացված կամ հավաստի այլ աղբյուրներից ստացված տվյալների հիման վրա:

2) գնահատման ամսաթվի դրությամբ շուկայական գներով այն ծախսերի հաշվարկմամբ, որոնք անհրաժեշտ են նույնատիպ նոր շենքի (կամ շինության) կառուցման համար՝ օգտագործելով գնահատվող շենքի (կամ շինության) կառուցման համար օգտագործված նյութերը և տեխնոլոգիաները կամ այն ծախսերի հաշվարկմամբ, որոնք անհրաժեշտ են գնահատվող շենքին (կամ շինությանը) համապատասխանող օգտակարությամբ նոր շենքի (կամ շինության) (ժամանակակից պահանջներին համապատասխանող փոխարինիչի) կառուցման համար:

3) մինևույն շուկայական պայմաններում նմանատիպ շենքերի (կամ շինությունների) կառուցման համար շինարարության պայմանագրերում նշված արժեքի տվյալների հիման վրա:

Շենքեր, շինությունների վերարտադրման (փոխարինման) ծախսերի նորմատիվի ընտրության հարցում, որպես ուղենիշ են հանդիսացել 2009թ. «Շինարարական Աշխատանքների Խոշորացված Ցուցանիշները», ինչպես նաև կառուցապատման աշխատանքներով զբաղվող ընկերությունների հետ խորհրդակցման արդյունքները:

Համաձայն ստանդարտի ծախսային մոտեցումը պետք է ներառի բոլոր ծախսերը, որոնք տվյալ մասնակիցը կարող է կրել:

Արժեքի տարրերը կարող են տարբերվել՝ կախված գնահատվող օբյեկտի տեսակից և պետք է ներառեն ուղղակի և անուղղակի ծախսեր, որոնք պահանջվում են գնահատման ամսաթվի դրությամբ օբյեկտի փոխարինման (վերարտադրման) համար:

Որոշ ընդհանուր կետեր, որոնք պետք է հաշվի առնել, մասնավորապես՝

ա. ուղղակի ծախսեր (նյութեր, աշխատուժ),

բ. անուղղակի ծախսեր (տրանսպորտային ծախսեր, տեղադրման ծախսեր, մասնագիտական վճարներ (նախագծային, թույլտվություն, ճարտարապետական, իրավաբանական և այլն), այլ վճարներ (միջնորդավճարներ և այլն), ընդհանուր ծախսեր, հարկեր, ֆինանսական ծախսեր (օրինակ՝ պարտքային ֆինանսավորման տոկոսներ) և ձեռնարկատիրական շահույթ):

Աշխատանքների և շինհրապարակի կազմակերպման հետ կապված ծախսերը (ժամանակավոր շենքերի և կառուցվածքների) ձմեռային պայմաններում աշխատանքի համար հավելումը աշխատանքային պայմանները (նեղվածություն, անապատային, կիսաանապատային) սահմանված հարկերը և այլ առանձին ծախսերը հաշվի են առնվում շինարարության հաշվարկային արժեքի հաշվարկներում: ՇԱԽՅ-ում ընտրված ցուցանիշները արդեն ներառում են ուղղակի ծախսերը: Դրանց պետք է հավելել:

**ՀՀ ԱՌԵՎՏՐԱԳԱՐԴՅՈՒՆԱԲԵՐԱԿԱՆ ՊԱԼԱՏ**  
 <<ԱՐՄԵԲՍՊԵՐՏԻՉԱ>> ՍՊԸ



Անվանումը (ՇԱԽՑ անալոգը)	Շինարարության արժեքը	Շենքի (շինության) մակերեսը		Սպառողական գների ինդեքս 2009-2023թթ	Լրիվ վերարտադրման կամ փոխարինման ծախսերը
		Մ x Բ (հ)		<a href="https://armstat.am/en/?nid=12&amp;id=07001">https://armstat.am/en/?nid=12&amp;id=07001</a>	
Չափման միավորը	դրամ/քմ	քառ. մ	մ	%	դրամ
Շինություններ (ՇԱԽՑ 2009 ԳՈՒ-33)	28 340	311,6	3,1	1.68	45 990 515
Հարցում շինարարական կազմակերպությունից	30 000	22,7			681 000
<b>Ընդամենը</b>					<b>46 671 516</b>

**Շենքերի և շինությունների կուտակված մաշվածության որոշում**

Գոյություն ունեն մաշվածության երեք տեսակներ՝ ֆիզիկական, գործառնական և տնտեսական:

Կուտակված մաշվածությունը՝ շենքերի և շինությունների ֆիզիկական, գործառնական և տնտեսական մաշվածության հանրագումարն է:

Ֆիզիկական, գործառնական և տնտեսական մաշվածությունները լինում են.

ա) **վերականգնվող**՝ երբ մաշվածության վերացման հետ կապված ծախսերը տնտեսապես արդարացված են,

բ) **չվերականգնվող**՝ երբ մաշվածության վերացման հետ կապված ծախսերը տնտեսապես արդարացված չեն:

**Ֆիզիկական մաշվածություն**՝ գնահատվող օբյեկտի կամ դրա բաղադրիչների ֆիզիկական մաշվածության պատճառով օգտակարության ցանկացած կորուստ, որն առաջացել է օգտագործման հետևանքով և տարիքից:

Գնահատող 





**Վերացվող ֆիզիկական մաշվածքի հաշվարկ**

N/N	Կատարվող աշխատանքի անվանումը	Վերարտադրման կամ փոխարինման ծախսերի կառուցվածքը	Վերարտադրման կամ փոխարինման ծախսերի կառուցվածքը	Ֆիզիկական մաշվածությունը (չկատարած աշխատանքներ)	Ֆիզիկական մաշվածությունը (չկատարած աշխատանքներ)	Մնացորդային արժեք
	Չափման միավորը	%	դրամ	%	դրամ	դրամ
1	Հողային աշխատանքներ	3%	1 400 145	0%	0	1 400 145
2	Հիմքեր	5,8%	2 706 948	0%	0	2 706 948
3	Պատեր և միջնապատեր	37,5%	17 501 818	0%	0	17 501 818
4	Միջհարկային ծածկ և աստիճաններ	12,5%	5 833 939	0%	0	5 833 939
5	Տանիք	5,2%	2 426 919	5%	121 346	2 305 573
6	Հարդարման աշխատանքներ	17,5%	8 167 515	5%	408 376	7 759 139
7	Դռներ, պատուհաններ	10%	4 667 152	5%	233 358	4 433 794
8	Սանտեխնիկական աշխատանքներ	5,7%	2 660 276	0%	0	2 660 276
9	Էլեկտրամոնտաժային աշխատանքներ	1,5%	700 073	0%	0	700 073
10	Այլ աշխատանքներ	1,3%	606 730	0%	0	606 730
11	<i>Ընդամենը</i>	100%	46 671 516	2%	763 079	<b>45 908 436</b>

**Կարճաժամկետ ծառայության էլեմենտների չվերականգնվող մաշվածքի հաշվարկ**

N/N	Աշխատանքի անվանումը	Կարճաժամկետ ծառայության էլեմենտների չվերականգնվող մաշվածքի հաշվարկ	Իրական ծառայության ժամկետը	Նորմատիվային ծառայության ժամկետ	Մաշվածքի գործակիցը	Մաշվածքը
		դրամ	տարի	տարի		դրամ
1	Տանիք	2 305 573	19	40	0,48	1 095 147
2	Հարդարման աշխատանքներ	7 759 139	5	30	0,17	1 293 190
3	Դռներ, պատուհաններ	4 433 794	5	25	0,20	886 759
4	Սանտեխնիկական աշխատանքներ	2 660 276	5	25	0,20	532 055
5	Էլեկտրամոնտաժային աշխատանքներ	700 073	5	40	0,13	87 509
6	Այլ աշխատանքներ	606 730	5	40	0,13	75 841
7	<i>Ընդամենը</i>	18 465 585				<b>3 970 501</b>



**Երկարաժամկետ ծառայության էլեմենտների չվերականգնվող մաշվածքի հաշվարկ**

N/N	Արժեքի անվանումը	դրամ
1	Վերարտադրման կամ փոխարինման ծախսեր	46 671 516
2	Վերացվող ֆիզիկական մաշվածությունը (հետաձգված վերանորոգում)	763 079
3	Կարճաժամկետ ծառայության էլեմենտների չվերականգնվող մաշվածքի հաշվարկ	18 465 585
4	Ընդամենը երկարակյաց էլեմենտների արժեքը չվերացվող ֆիզիկական մաշվածքով (1-2-3)	27 442 851
5	Շինության փաստացի տարիքը (տարի)	19
6	Շահագործման նորմատիվային ժամկետը (տարի)	100
7	Մաշվածքի հաշվարկման գործակիցը	0,19
8	Երկարաժամկետ ծառայության էլեմենտների չվերացվող մաշվածքի արժեքը	5 214 142

**Ընդհանուր ֆիզիկական մաշվածության հաշվարկը**

N/N	Ֆիզիկական մաշվածքի տեսակը	դրամ
1	Վերացվող ֆիզիկական մաշվածությունը(հետաձգված վերանորոգում)	763 079
2	Կարճաժամկետ ծառայության էլեմենտների չվերականգնվող մաշվածքի հաշվարկ	3 970 501
3	Երկարաժամկետ ծառայության էլեմենտների չվերացվող մաշվածքի արժեքը	5 214 142
	<i>Ընդամենը</i>	<b>9 947 722</b>

**Ֆունկցիոնալ մաշվածություն`** գնահատվող օբյեկտի անարդյունավետության հետևանքով առաջացած օգտակարության ցանկացած կորուստ, համեմատած դրա փոխարինման հետ, ինչպիսիք են նախագծումը, տեխնիկական բնութագրերն ու տեխնոլոգիայի հնացած լինելը:

Գնահատվող գույքը մեծամասամբ համապատասխանում է արդի պահանջներին, առկա են տեխնիկական նորարարությունների հետ կապված որոշ անհամապատասխանություններ, չկան ֆունկցիոնալ նշանակությամբ օգտագործման կորուստներ: Հետևաբար գնահատվող գույքի գործառնական մաշվածությունը ընդունվել է 0%:

**Արտաքին կամ տնտեսական մաշվածություն`** գնահատվող օբյեկտի նկատմամբ արտաքին համարվող տնտեսական կամ տեղական պայմանների հետևանքով առաջացած օգտակարության ցանկացած կորուստ: Այս տեսակի մաշվածությունը կարող է լինել ժամանակավոր կամ մշտական:

Գնահատող 

**ՀՀ ԱՌԵՎՏՐԱՎԱՐԴՅՈՒՆԱԲԵՐԱԿԱՆ ՊԱԼԱՏ**  
 <<ԱՐՄԵԶՍՊԵՐՏԻՉԱ>> ՍՊԸ



Տնտեսական մաշվածությունը պայմանավորված է նաև գնահատվող օբյեկտի գտնվելու վայրով, տեղանքով ու դիրքով: Տնտեսական մաշվածության այս բաղադրիչը կարելի հաշվարկել տվյալ տարածքում նորակառույց անշարժ գույքի (այնպիսի անշարժ գույքի, որը չունի ֆիզիկական և գործառնական մաշվածություն) կառուցման արժեքի և վաճառքի արժեքի տարբերության հիման վրա: Նման վերլուծություն կարելի է կատարել բազմաբնակարան շենքերի բնակարանների, անհատական բնակելի տների և հասարակական նշանակության օբյեկտների կառուցման արժեքների և վաճառքի գների վերաբերյալ բավարար քանակությամբ, ստույգ տեղեկություններ ունենալու դեպքում: Նկարագրված վերլուծության մեջ կառուցման արժեքը ներառում է հողամասի ձեռք բերման արժեքը, բարելավումների կառուցման հետ կապված ուղղակի և անուղղակի ծախսերը, ինչպես նաև ձեռնարկատիրոջ շահույթը: Տնտեսական մաշվածության հաշվարկման այս եղանակում սուբյեկտիվ կարող է լինել ձեռնարկատիրոջ շահույթի մեծության որոշումը:

Ուսումնասիրելով գնահատվող անշարժ գույքի շուկայական արժեքը ձևավորող կարևորագույն գործոնները՝ առաջարկ և պահանջարկ, գնահատողը գտնում է, որ տվյալ տարածաշրջանում նմանատիպ գույքերի պահանջարկը զգալի է, հետևաբար գնահատման օբյեկտի տնտեսական մաշվածությունը ընդունվել է 0%:

**Կուտակված մաշվածության արժեքի հաշվարկ**

Մաշվածության տեսակը	%	Մաշվածության արժեքը (դրամ)
Ֆիզիկական մաշվածությունը		9 947 722
Գործառնական մաշվածություն	0%	0
Արտաքին գործոններից կամ տնտեսական մաշվածություն	0%	0
<i>Կուտակված մաշվածության արժեքը</i>		<b>9 947 722</b>

**Անշարժ գույքի արժեքի հաշվարկ**

Ծախսերի և արժեքի անվանումը	Արժեքը (դրամ)
Վերարտադրման կամ փոխարինման ծախսեր	46 671 516
Կուտակված մաշվածության արժեքը	9 947 722
<i>Գնահատվող շենքի (շինության) արժեքը</i>	<b>36 700 000</b>

Այսպիսով, ծախսային մոտեցմամբ հաշվարկված անշարժ գույքի արժեքը, ըստ  $U = U_{\text{հող}} + U_{\text{շենք}}$  բանաձևի, կազմում է՝

$$(46\,470\,000 + 36\,700\,000) = 83\,170\,000 \text{ ՀՀ դրամ:}$$

Գնահատող

**ՀՀ ԱՌԵՎՏՐԱՎԱՐԴՅՈՒՆԱԲԵՐԱԿԱՆ ՊԱԼԱՏ**  
**<<ԱՐՄԵԶՍՊԵՐՏԻՉԱ>> ՍՊԸ**



Այսպիսով, ծախսային մոտեցմամբ հաշվարկված գնահատման ենթակա՝ ՀՀ մարզ Կոտայք, համայնք Ջրվեժ 2-րդ դաշտ թիվ 3/37 հասցեում գտնվող անշարժ գույքի շուկայական արժեքը, տեղագնություն կատարման ժամանակահատվածում ունեցած ապրանքային վիճակում, գնահատվում է **83 170 000 (ութսուներեք միլիոն հարյուր յոթանասուն հազար) ՀՀ դրամ:**

**Ստացված տվյալների համադրում**

Գույքի գնահատման ընթացքում գնահատողի կողմից կիրառվել են շուկայական արժեքի գնահատման այս դեպքում բոլոր հնարավոր մեթոդները: Եկամտային մեթոդը չի կիրառվել, քանի որ եկամտային մեթոդը չէր արտացոլի ճշգրիտ գնահատումը: Ստորև բերված աղյուսակում ներկայացված են գնահատման արդյունքները և կշիռային գործակիցները, կախված գնահատման մեթոդից:

ՀՀ	Հաշվարկի մոտեցում	Արժեքն ըստ կիրառված մեթոդների	Բաժնեմասը վերջնական արժեքում %	Արժեքը ՀՀ դրամով
1.	Ծախսային մոտեցում	83 170 000	50	87 955 000
2.	Համեմատական մոտեցում	92 740 000	50	
3.	Եկամտային մոտեցում	--	--	

ՀՀ մարզ Կոտայք, համայնք Ջրվեժ 2-րդ դաշտ թիվ 3/37 հասցեում գտնվող բնակելի տան շուկայական արժեքը, տեղագնություն կատարման ժամանակահատվածում ունեցած ապրանքային վիճակում, գնահատվում է **87 955 000 ՀՀ դրամ, ընդունվում է՝ 87 960 000 (ութսունյոթ միլիոն ինը հարյուր վաթսուն հազար) ՀՀ դրամ:**

Հաշվետվությունը հիմնվել է բաց և մրցակցային շուկայական տվյալներին: Հարկ ենք համարում նշել, որ շուկայական արժեքին մոտարկված կադաստրային արժեքը շուրջ 2 անգամ ցածր է բաց և մրցակցային շուկայից արտացոլված տվյալներից, ինչի պատճառով նշված տեղեկատվությունը չի արտացոլվել տվյալ հաշվետվությունում: Միաժամանակ գնահատման հաշվետվությունը կազմելիս գնահատողը հիմնվել է ՀՀ կառավարության 24.08.2022թ. N 1355-Ն որոշման թիվ 1 հավելվածի «Գնահատման ընդհանուր ստանդարտ» 13-րդ կետին և նկատի է ունեցել, որ գնահատվող գույքը իրացվելու է «Հրապարակային սակարկությունների մասին» ՀՀ օրենքի 30 հոդվածի 2 և 35 հոդվածի 2 կետերով:

Գնահատող 



13. Եզրակացություն գնահատման առարկայի շուկայական արժեքի վերաբերյալ

Գնահատման ներկայացված.

ՀՀ մարզ Կոտայք, համայնք Ջրվեժ 2-րդ դաշտ թիվ 3/37 հասցեում գտնվող անշարժ գույքի շուկայական արժեքը, տեղագնություն կատարման ժամանակահատվածում ունեցած ապրանքային վիճակում, գնահատվում է **87 960 000 (ութսունյոթ միլիոն ինը հարյուր վաթսուն հազար) ՀՀ դրամ:**



15. Օգտագործված փաստաթղթեր

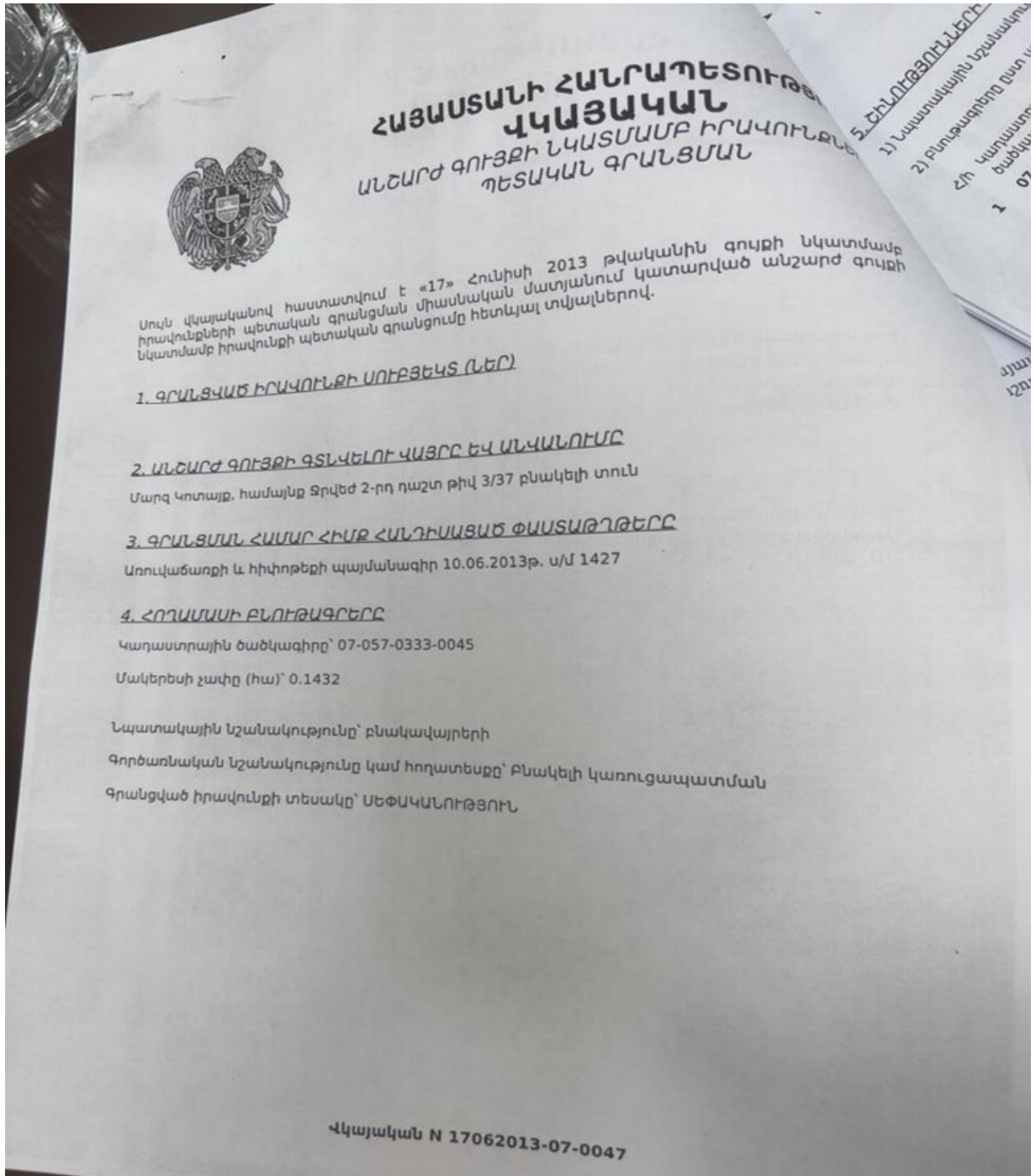

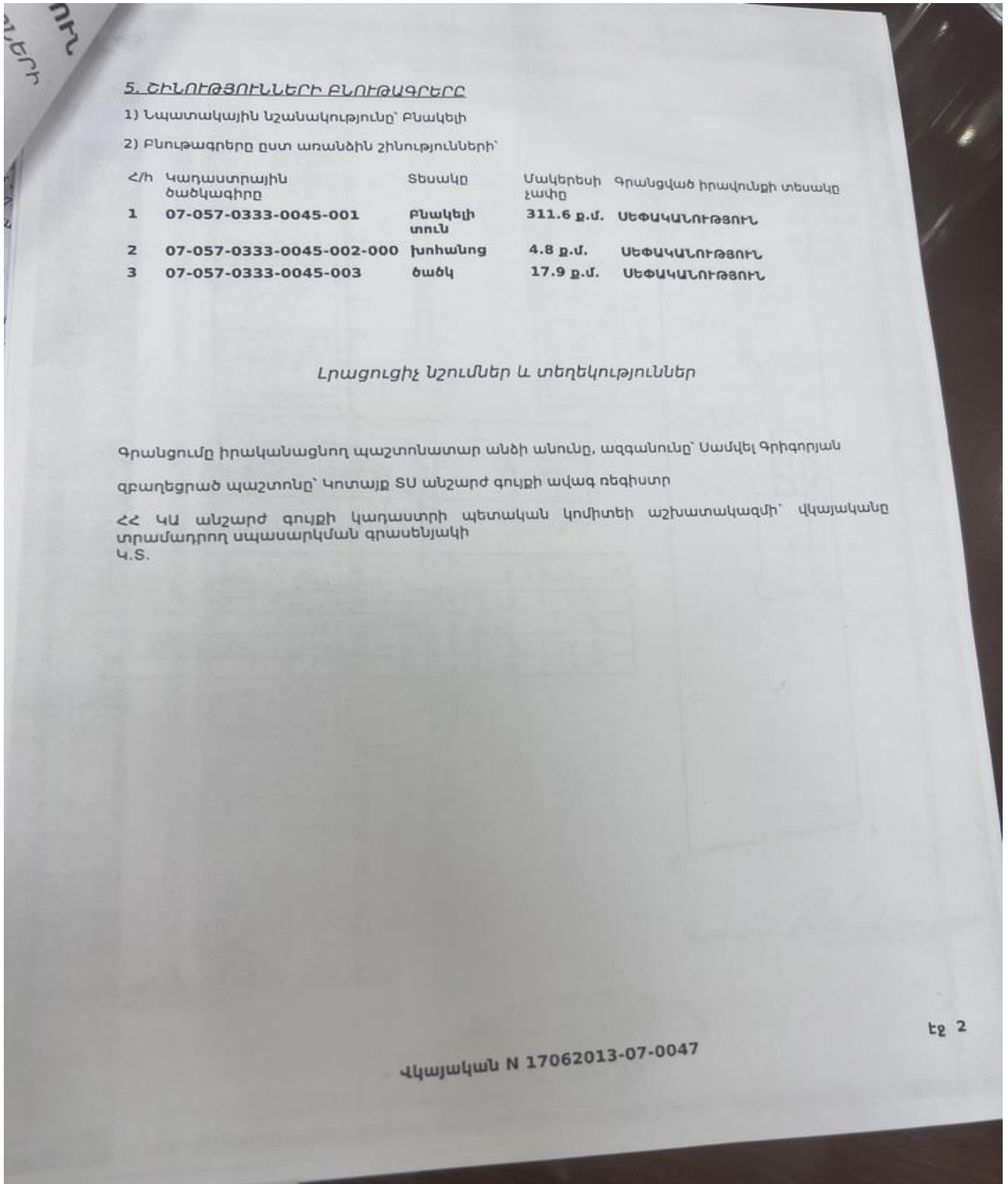

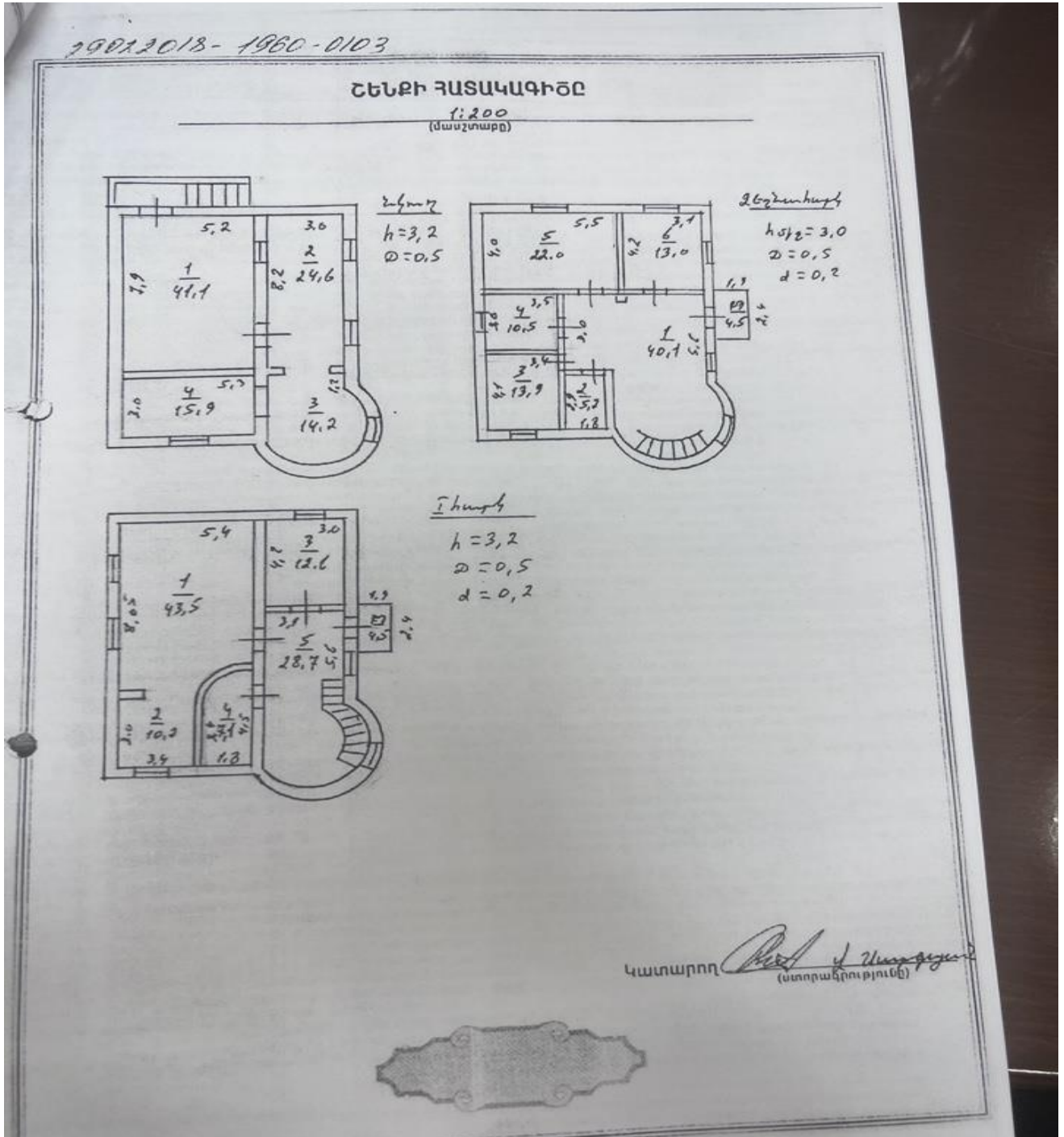

*[Signature]*



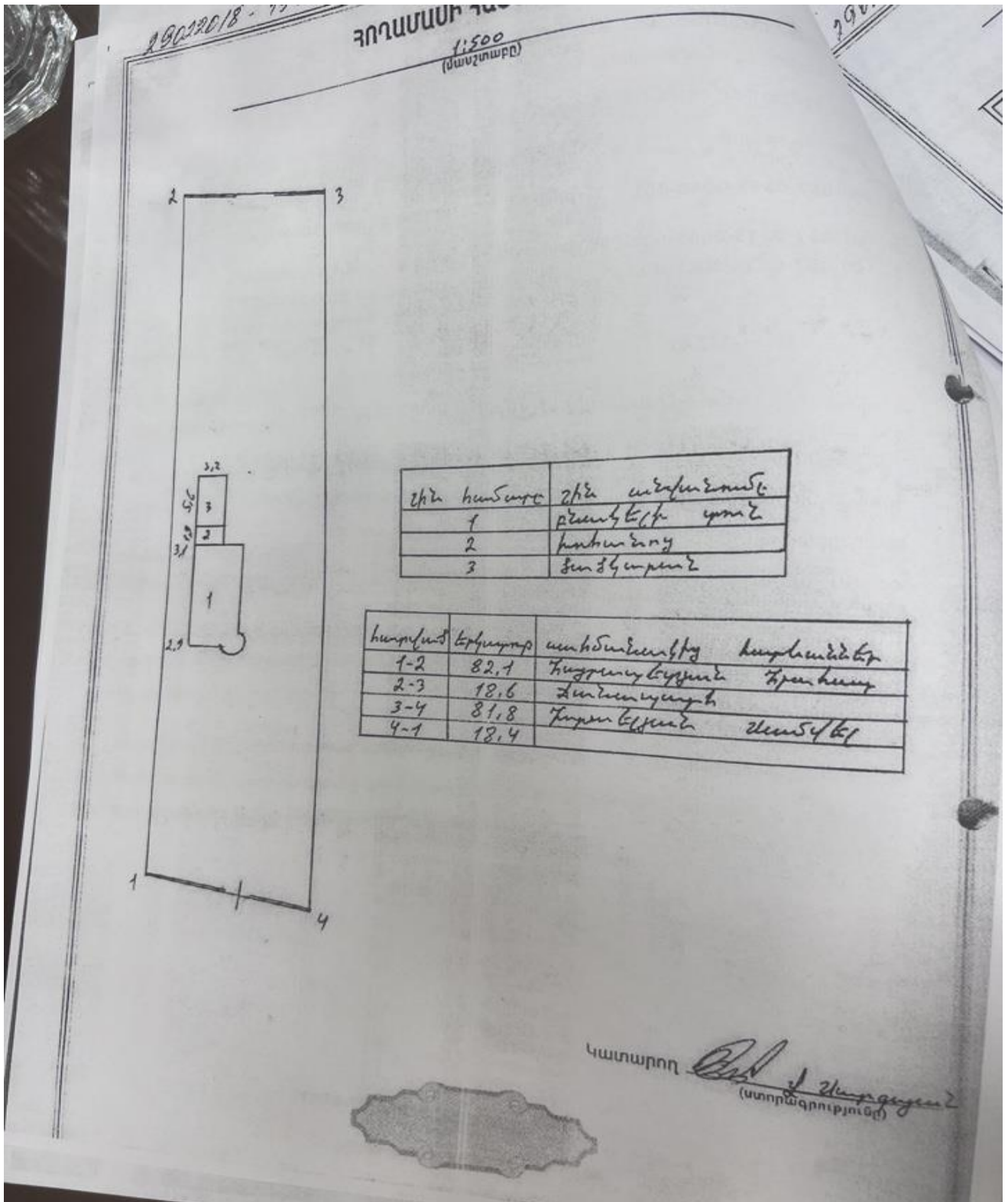

*[Signature]*



## 16. Սահմանափակումներ և հատուկ պայմաններ

Այս սահմանափակումները և պայմանները հանդիսանում են սույն հաշվետվության անբախտելի մասը:

- Գնահատողը պատասխանատվություն չի կրում գնահատվող սեփականության իրավունքների իրավական նկարագրության կամ սեփականության իրավունքների հետ առնչվող այլ հարցերի համար: Պատվիրատուի կողմից ներկայացված իրավունքները հաստատող փաստաթղթերը համարվել են հավաստի:
- Գնահատողը պարտավորվում է պահպանել գնահատման ընթացքում պատվիրատուի կողմից ստացված կամ հաշվարկների միջոցով պարզաբանված ինֆորմացիայի գաղտնիությունը:
- Գնահատողը գործել է որպես անկախ կատարող:
- Գնահատողի կողմից կատարված ուսումնասիրությունները և եզրակացությունները ամբողջությամբ անկանխակալ են:
- Աշխատանքների վարձատրությունը կախված չէ գնահատման արդյունքի և եզրակացության հետ:
- Գնահատողի կարծիքը գույքի արժեքի վերաբերյալ ուժի մեջ է գնահատման ամսաթվի դրությամբ: Գնահատողը պատասխանատվություն չի կրում գույքի արժեքի հետագա կտրուկ փոփոխությունների համար, որոնք կարող են ի հայտ գալ այդ ամսաթվից հետո, սոցիալական, տնտեսական, ֆիզիկական գործոնների, նաև քաղաքացիական օրենսդրության փոփոխության հետևանքով:
- Գնահատողից չի պահանջվում ներկայանալ դատական ատյաններին և տալ բացատրություն գնահատման վերաբերյալ, բացառությամբ դատական ատյանի օրինական հրավերով:
- Գնահատողը պատասխանատվություն չի կրում գույքի այն թերությունների համար, որոնք հնարավոր չէ հայտնաբերել տեսողական զննությամբ:
- Գնահատողը պատասխանատվություն չի կրում Պատվիրատուի կողմից ներկայացված տվյալների իսկության համար:
- Ելակետային պայմանները, որոնք օգտագործվել են հաշվետվության մեջ ստացվել են հավաստի աղբյուրներից, բայց և այնպես Գնահատողը չի կարող տալ հարյուր տոկոսանոց երաշխիք:
- Կազմված հաշվետվությունը դա մասնագետ Գնահատողի կարծիք է գույքի հավանական արժեքի վերաբերյալ և չի հանդիսանում երաշխիք, որ գույքը ազատ շուկայում կվաճառվի սույն հաշվետվության մեջ արտաձևված գնով:
- Գնահատողը պատրաստ է վերանայել գնահատման արդյունքներում լրացուցիչ որոշիչ տվյալներ ի հայտ գալու դեպքում, գնահատումից հետո մեկ ամսյա ժամկետում:



17. Օգտագործված գրականություն

1. ՀՀ օրենքը «Անշարժ գույքի գնահատման գործունեության մասին», ընդունված 10.12.2021թ.:
2. ՀՀ կառավարության 2022 թվականի օգոստոսի 24-ի թիվ 1355-Ն որոշմամբ հաստատված անշարժ գույքի գնահատման ստանդարտ:
3. ՀՀ քաղաքաշինության նախարարի կողմից 14.01.2008թ. թիվ N 09-Ն «ՀՀ տարածքում կառուցվող շենքերի, կառուցվածքների և շինարարական աշխատանքների տեսակների արժեքի խոշորացված ցուցանիշների ժողովածուն հաստատելու մասին» հրամանը, գրանցված ՀՀ արդարադատության նախարարության կողմից 07.04.2008թ., պետական գրանցման թիվ 11708117 (այսուհետ՝ ՇԱԽՑ 2009):
4. ՀՀ քաղաքաշինության նախարարի 08.12.2009թ., N 282-Ն հրամանով հաստատված «Բնակելի, հասարակական, և արտադրական շենքերի տեխնիկական վիճակի հետազննության մեթոդական ցուցումներ»-ի 118 կետի աղյուսակ 2):
5. ՀՀ քաղաքաշինության նախարարի 15.02.2008թ. N 19-Ն «Քաղաքաշինական փաստաթղթերի (ծրագրային և ճարտարապետաշինարարական) մշակման աշխատանքների արժեքի հաշվարկման կարգը հաստատելու մասին» հրաման:
6. ՀՀ քաղաքաշինության նախարարություն, 21.08.2001թ., թիվ 69 «Շինարարության համար կառուցվող ժամանակավոր շենքերի և կառուցվածքների նախահաշվային նորմերի հաստատման մասին» հրաման:
7. ՀՀ քաղաքաշինության նախարարություն, 21.08.2001թ., թիվ 68 «Շինարարական աշխատանքների վրա կլիմայական պայմանների ազդեցությունը հաշվի առնող նախահաշվային նորմերի հաստատման մասին» հրաման:

ԳՆԱՀԱՏՈՂ՝

(Վկայական No ԳԳ-2023-52)

Դ. Խաչատրյան



18. Գնահատվող գույքի լուսանկարներ



Լուսանկար1



Լուսանկար2

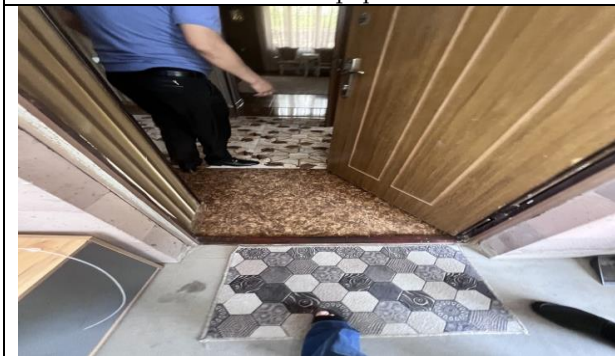

Լուսանկար3



Լուսանկար4



Լուսանկար5



Լուսանկար6

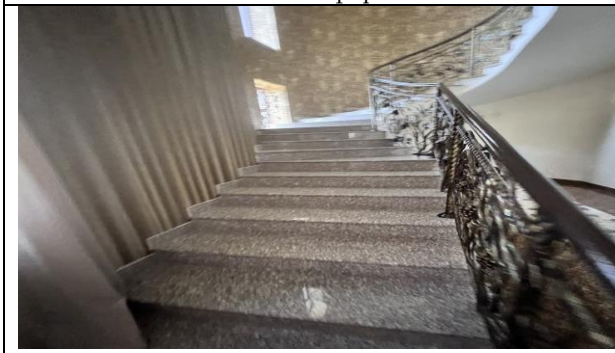

Լուսանկար7



Լուսանկար 8

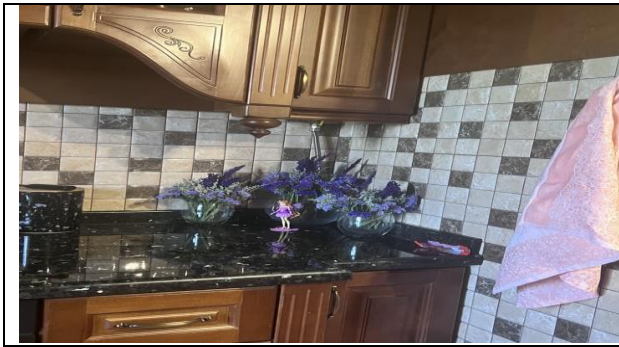

Լուսանկար9



Լուսանկար10



Լուսանկար11



Լուսանկար12



Լուսանկար13



Լուսանկար14

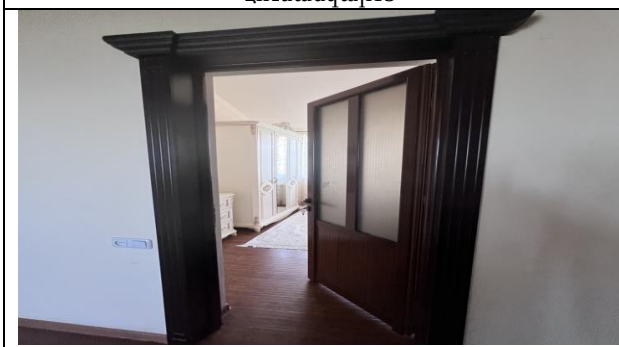

Լուսանկար15



Լուսանկար16



Լուսանկար17



Լուսանկար18



Լուսանկար19



Լուսանկար20



Լուսանկար21



Լուսանկար22



Լուսանկար23



Լուսանկար24